

๖๕๕ / ๒๖๖๗

กองยุทธศาสตร์และงบประมาณ	
เลขรับที่ ๖๑๐	เวลา ๑๖.๒๔
วันที่ ๒ เม.ย. ๒๕๖๗	

Handwritten signature at the top left.

บันทึกข้อความ

ส่วนราชการ งานทะเบียนราษฎรและบัตร ฝ่ายปกครอง สำนักปลัดเทศบาล โทร. ๑๑๐๘

ที่ ตง.๕๒๐๐๑.๒/๑๐๘๗ วันที่ ๑ เมษายน ๒๕๖๗

เรื่อง ขอความอนุเคราะห์ประชาสัมพันธ์แนวทางปฏิบัติเกี่ยวกับโครงการตรวจสอบพันธุกรรมเพื่อการแก้ไขปัญหาสถานะและสิทธิของคนไทยที่ตกหล่นทางทะเบียนราษฎร

เรียน ผู้อำนวยการกองยุทธศาสตร์และงบประมาณ

ตามหนังสือจังหวัดตรัง ที่ ตง ๐๐๑๘.๑/ว๒๕๖ ลงวันที่ ๒๕ มีนาคม ๒๕๖๗ เรื่อง แนวทางปฏิบัติเกี่ยวกับโครงการตรวจสอบพันธุกรรมเพื่อการแก้ไขปัญหาสถานะและสิทธิของคนไทยที่ตกหล่นทางทะเบียนราษฎร เพื่อให้ความช่วยเหลือและอำนวยความสะดวกให้กับประชาชนสำหรับใช้ผลการตรวจสอบพันธุกรรม (DNA) อย่างมีประสิทธิภาพและผลสัมฤทธิ์ จึงซักซ้อมแนวทางปฏิบัติ เพื่อให้สำนักทะเบียนท้องถิ่นถือปฏิบัติตามหนังสือสำนักทะเบียนกลาง นั้น

พร้อมบันทึกนี้ สำนักทะเบียนท้องถิ่นเทศบาลนครตรัง ขอส่งสำเนาหนังสือจังหวัดตรังเพื่อประชาสัมพันธ์ รายละเอียดตามเอกสารแนบท้าย

จึงเรียนมาเพื่อทราบ และดำเนินการในส่วนที่เกี่ยวข้องต่อไป

Handwritten signature of the official.

(นายฉัตรชัย ชูผอม)

ผู้อำนวยการกองการเจ้าหน้าที่ รักษาราชการแทน

หัวหน้าสำนักปลัดเทศบาล

เขียน ชน. สายบริหารฯ / ผอ. กอ.ยุทธฯ

- คู่มือไปรษณียบัตร / พิสูจน์

- สำนักปลัด อังสันทนาการเรื่อง โครงการตรวจวัด

สนับสนุนเพื่อแก้ไขปัญหาลูกหลานและสิทธิของคนไทยที่ตกหล่น

กระทรวงมหาดไทย ประจำปีงบประมาณ ๒๕๖๗

Handwritten signature of the official.

(นางสาวดาวใจ ยุงทอง)
นักประชาสัมพันธ์ปฏิบัติการ

๒ เม.ย. ๖๗

- INO/W๑๗๖๓๓
ข. กส. ส. ม. ๖๑๖๖๓๗
๖๑๖๖๓๗, ลง ก. ๖๑๖๖๓๗
๖๑๖๖๓๗

Handwritten signature of the official.

(นางนิภารัตน์ ตั้งทวีทรัพย์)
หัวหน้าฝ่ายบริการและเผยแพร่วิชาการ

Handwritten signature of the official.

(นางบำเพ็ญ ศรีระณิ)

ผู้อำนวยการกองยุทธศาสตร์และงบประมาณ

4 เม.ย. ๖๗

4 เม.ย. ๖๗

- นักช่าง
- สำนักงานการศึกษา
- คลัง
- สำนักปลัดฯ
- กองสาธารณสุขฯ
- กองยุทธศาสตร์ฯ
- กองสวัสดิการสังคม
- กองการเจ้าหน้าที่
- กองการท่องเที่ยวฯ
- หน่วยตรวจสอบภายใน

วันที่ 26 27 28 29 30 31
 26 สิงหาคม 67

เทศบาลนครตรัง
 เลขรับที่ 3239 เวลา ๐๙.๐๖ น.
 วันที่ 2.8.67 ๒567

ที่ ตง ๐๐๑๘.๑/๐๒๕๖

ถึง สำนักทะเบียนอำเภอ ทุกอำเภอ สำนักทะเบียนท้องถิ่นเทศบาลนครตรัง และสำนักทะเบียนท้องถิ่นเมืองกันตัง

ตามที่สำนักทะเบียนจังหวัดตรัง ได้แจ้งแนวทางปฏิบัติเกี่ยวกับโครงการตรวจสอบพันธุกรรมเพื่อการแก้ไขปัญหาสถานะและสิทธิของคนไทยที่ตกหล่นทางทะเบียนราษฎร เพื่อให้ความช่วยเหลือและอำนวยความสะดวกให้กับประชาชนสำหรับใช้ผลการตรวจสอบพันธุกรรม (DNA) เป็นเอกสารหลักฐานทางวิทยาศาสตร์ประกอบการพิจารณาการแจ้งการเกิดเกินกำหนด การเพิ่มชื่อและรายการบุคคลเข้าในทะเบียนบ้าน และการขอเปลี่ยนแปลงสถานะบุคคลเพื่อยื่นขอสัญชาติไทย ความละเอียดแจ้งแล้ว นั้น

สำนักทะเบียนกลางแจ้งว่าได้รับการสอบถามจากสำนักทะเบียนต่าง ๆ และประชาชนเกี่ยวกับการขอเข้าร่วมโครงการดังกล่าว รวมถึงแนวทางดำเนินการ ดังนั้น เพื่อให้การบริการตรวจสอบพันธุกรรม (DNA) และการแก้ไขปัญหาสถานะและสิทธิของคนไทยที่ตกหล่นทางทะเบียนเป็นไปอย่างมีประสิทธิภาพ และเกิดผลสัมฤทธิ์ตามวัตถุประสงค์ของโครงการฯ จึงขอชักชวนแนวทางปฏิบัติเพื่อให้สำนักทะเบียนอำเภอ และสำนักทะเบียนท้องถิ่น ถือปฏิบัติตามหนังสือสำนักทะเบียนกลาง ด่วนที่สุด ที่ มท ๐๓๐๙.๑/ว ๘๒ ลงวันที่ ๑ ธันวาคม ๒๕๖๖ และหนังสือสำนักทะเบียนกลาง ที่ มท ๐๓๐๙.๑/ว ๘๓ ลงวันที่ ๑๘ ธันวาคม ๒๕๖๖ รายละเอียดปรากฏตามเอกสารที่แนบมาพร้อมนี้

สำนักทะเบียนจังหวัดตรัง
 178 มีนาคม ๒๕๖๗
 (Signature)
 อธิบดีฯ

สำนักทะเบียนจังหวัด
 โทร. ๐ ๗๕๒๑ ๘๐๔๓

เรียน นาย: เมื่อนักเรียนพบเอกสาร

- เพื่อไปรณทรา

- สำเนาหนังสือพิมพ์ที่

เพื่อให้ทราบถึงรายละเอียดการพิมพ์ของกรม (DNA) และให้ไปช่วยหาเอกสารที่เกี่ยวข้องของหน่วยงานที่มอบหมายให้ไป เช่น มีประวัติหรือภาพ และ เจ็ดผลสัมฤทธิ์ ตัวชี้วัดของแผนปฏิบัติการที่มอบให้สำเนา

น: เมื่อนักเรียน และ สำเนาของ เมื่อนักเรียน สื่อปฏิสัมพันธ์ตามหนังสือสำเนา: เมื่อนักเรียน ส่วนที่ ๑๓ ที่ มท ๐๓๐๙.๑/๐๘๒ ลงวันที่ ๑ ธ.ค. ๒๕๖๖ และ หนังสือสำเนา: เมื่อนักเรียน ที่ มท ๐๓๐๙.๑/๑๘๓ ลงวันที่ ๑๘ ธ.ค. ๒๕๖๖

- ให้แนบเอกสารของงาน: เมื่อนักเรียน: เมื่อนักเรียน หรือ สื่อปฏิสัมพันธ์ตามหนังสือตัวชี้วัดของ สำเนา: เมื่อนักเรียน ส่วนที่ ๑๓

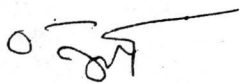

(นางศศิณี แสงแก้ว)
เจ้าพนักงานทะเบียนชำนาญการ
เทศบาลนครตรัง

๒๖ ธ.ค. ๒๕๖๗

เรียน หัวหน้าสำนักปลัดเทศบาล
- สำนักทะเบียนกลาง: เมื่อนักเรียน DNA ๑ ปกฉบับ
ของ ๒๕๖๗ ซึ่งสำนักทะเบียนฯ พบเอกสารที่ ๒๕๖๗ ซึ่งสำนัก
มีประวัติหรือภาพ" ดังนั้นจึงขอเอกสารที่เกี่ยวข้องเพื่อ
ปลัด. เมา: เมื่อนักเรียนที่มอบหมายให้ไป/สื่อปฏิสัมพันธ์ตามหนังสือ
ส่วนที่ ๑๓ ของแผนฯ

- เมื่อนักเรียน

(นางศศิณี ศรีสมบูรณ์)
หัวหน้าฝ่ายปกครอง
๒๗ ธ.ค. ๒๕๖๗

เรียน ปลัดเทศบาลนครตรัง

- เมื่อนักเรียน: เมื่อนักเรียน

ทราบ และ ขอเอกสารที่ ๑๓ ของแผนฯ

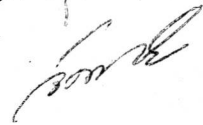

(นายอัครชัย รุชม)

ผู้อำนวยการกองการเจ้าหน้าที่ วิชาการและการแผน
หัวหน้าสำนักปลัดเทศบาล
๒๗ ธ.ค. ๒๕๖๗

๑๓/๑๒/๒๕๖๗

(นายอัครชัย รุชม)
รองปลัดเทศบาล วิชาการและการแผน
ปลัดเทศบาลนครตรัง

๒๗ ธ.ค. ๒๕๖๗

ด่วนที่สุด

ที่ ดง ๐๐๑๘.๑๖/ว ๖๗๖๘

สำนักทะเบียนจังหวัดตรัง
ถนนพหลุณง ดง ๙๒๐๐๐

๑๙ ธันวาคม ๒๕๖๖

เรื่อง โครงการตรวจสอบสารพันธุกรรมเพื่อแก้ไขปัญหาสถานะและสิทธิของคนไทยที่ตกหล่นทางทะเบียนราษฎร
ประจำปีงบประมาณ พ.ศ. ๒๕๖๗

เรียน นายทะเบียนอำเภอ ทุกอำเภอ นายทะเบียนท้องถิ่นเทศบาลนครตรัง และนายทะเบียนท้องถิ่นเทศบาลเมืองกันตัง
สิ่งที่ส่งมาด้วย สำเนาหนังสือสำนักทะเบียนกลาง ด่วนที่สุด ที่ มท ๐๓๐๙.๑/ว ๘๒ ลงวันที่ ๑ ธันวาคม ๒๕๖๖

ด้วยสำนักทะเบียนจังหวัดตรังได้รับแจ้งจากสำนักทะเบียนกลางว่า ได้จัดทำโครงการตรวจสอบสารพันธุกรรมเพื่อการแก้ไขปัญหาสถานะและสิทธิของคนไทยที่ตกหล่นทางทะเบียนราษฎร ประจำปีงบประมาณ พ.ศ. ๒๕๖๗ โดยมีวัตถุประสงค์เพื่อให้การช่วยเหลือคนไทยที่ยังไม่มีชื่อและรายการบุคคลในทะเบียนบ้าน (ท.ร. ๑๔) และขาดพยานหลักฐานสำคัญที่จะพิสูจน์สถานะบุคคลและสัญชาติให้มีหลักฐานในการแจ้งการเกิดเกินกำหนด หรือขอเพิ่มชื่อเข้าในทะเบียนบ้าน หรือรวมทั้งกรณีขอเปลี่ยนแปลงสถานะบุคคลจากคนที่มีรายการในทะเบียนราษฎรระบุไม่ได้สัญชาติไทย เป็นคนสัญชาติไทย ตามกฎหมายว่าด้วยสัญชาติ

เพื่อให้การแก้ไขปัญหาสถานะและสิทธิของคนไทยที่ตกหล่นเป็นไปด้วยความเรียบร้อย และบรรลุวัตถุประสงค์ของโครงการฯ จึงให้สำนักทะเบียนอำเภอ และสำนักทะเบียนท้องถิ่นทุกแห่งถือปฏิบัติ ดังนี้

๑. ให้สำนักทะเบียนที่บันทึกข้อมูลผู้เข้าร่วมโครงการตรวจสอบสารพันธุกรรมฯ ประจำปีงบประมาณ พ.ศ. ๒๕๖๖ ใน “บัญชีสำรองผู้เข้าร่วมโครงการ” ให้ติดต่อผู้ที่ยื่นคำร้องขอตรวจสอบสารพันธุกรรมฯ และพิมพ์หนังสือส่งตัวในระบบให้ผู้ยื่นคำร้องเดินทางไปตรวจสอบสารพันธุกรรมฯ ณ หน่วยบริการฯ ที่กำหนด หากสำนักทะเบียนไม่สามารถติดต่อผู้ที่ยื่นคำร้องได้ ให้จำหน่ายรายการคำร้องในระบบ ทั้งนี้ ให้สำนักทะเบียนปฏิบัติตามคู่มือการพิมพ์หนังสือส่งตัวสำหรับบัญชีสำรองผู้เข้าร่วมโครงการ
๒. การกำหนดแนวทางปฏิบัติตามโครงการตรวจสอบสารพันธุกรรมฯ ประจำปีงบประมาณ พ.ศ. ๒๕๖๗ ดังนี้

- ๑) ก่อนที่สำนักทะเบียนจะส่งผู้ยื่นคำร้องตรวจสอบสารพันธุกรรมฯ ให้นายทะเบียนหรือเจ้าหน้าที่ที่เกี่ยวข้องจัดให้มีการยื่นคำร้องการแจ้งการเกิด การเพิ่มชื่อ การขอลงรายการสัญชาติไทยหรือขอแก้ไขเปลี่ยนแปลงสถานะทางทะเบียนให้เป็นผู้มีสัญชาติไทย และเรียกตรวจพยานหลักฐานหรือสอบสวนพยานบุคคลให้ครบถ้วนก่อน หากพยานหลักฐานของผู้ร้องไม่น่าเชื่อถือหรือไม่อาจพิสูจน์ได้ว่าผู้ร้องเป็นบุคคลสัญชาติไทย นายทะเบียนจึงแนะนำให้ผู้ร้องตรวจสอบสารพันธุกรรมฯ รวมทั้ง ตรวจสอบคุณสมบัติของผู้ยื่นคำขอ และคู่ตรวจอ้างอิงว่าสามารถตรวจสอบสารพันธุกรรมเพื่อพิสูจน์ความสัมพันธ์ได้หรือไม่ และสอบสวนผู้ร้องและคู่ตรวจให้เรียบร้อย

- ๒) การบันทึกข้อมูลของผู้ยื่นคำขอในระบบโปรแกรมการตรวจสอบสารพันธุกรรมฯ ให้บันทึกข้อมูลหมายเลขโทรศัพท์ที่สามารถติดต่อได้อย่างสะดวกของเจ้าหน้าที่ผู้รับผิดชอบ ผู้ยื่นคำขอ และคู่ตรวจอ้างอิง

- ๓) ให้นายทะเบียนพิจารณาจากผู้ยื่นคำขอที่มีความพร้อมในการเดินทางไปตรวจภายใน ๓๐ วันซึ่งจะระบุโดยระบบโปรแกรมการตรวจสอบสารพันธุกรรมฯ กำหนดระยะเวลาการเดินทางไปตรวจภายใน ๓๐ วันซึ่งจะระบุเอาไว้ในหนังสือส่งตัวเพื่อเข้ารับการตรวจสอบสารพันธุกรรมฯ กับหน่วยบริการฯ และหากพ้นระยะเวลาที่กำหนดระบบจะจำหน่ายรายการการเข้าร่วมโครงการฯ และส่งคืนยอดเงินงบประมาณเข้าสู่ระบบ เพื่อให้สิทธิกับผู้อื่นที่พร้อมเข้าร่วมโครงการฯ และส่งคืนยอดเงินงบประมาณเข้าสู่ระบบ เพื่อให้สิทธิกับผู้อื่นที่พร้อมเข้าร่วมโครงการฯ แทน ทั้งนี้ กรณีดังกล่าวจะไม่ตัดสิทธิกับผู้ยื่นคำขอที่ถูกจำหน่ายรายการข้างต้นจะเข้าร่วมโครงการฯ ในครั้งต่อไป

๔) กรณีที่ยอดเงินงบประมาณในระบบโปรแกรมการตรวจสอบพัสดุกรรมไม่เพียงพอกับค่าบริการตามที่หน่วยบริการกำหนด ให้นายทะเบียนสามารถบันทึกข้อมูลของผู้ยื่นคำขอต่อไปได้ ใน "บัญชีสำรองผู้เข้าร่วมโครงการ" ทั้งนี้ หากมียอดเงินงบประมาณเพิ่มเติม หรือผู้ยื่นคำขอรายอื่นไม่ได้เดินทางไปตรวจตามระยะเวลาที่กำหนด สำนักทะเบียนกลางจะพิจารณาจัดสรรงบประมาณให้ผู้ยื่นคำขอ จากในบัญชีสำรอง โดยเรียงตามลำดับต่อไป

๓. กรณีที่ผลการตรวจสอบพัสดุกรรมปรากฏว่า ไม่ปฏิเสธความสัมพันธ์การเป็นบิดา มารดา หรือญาติร่วมสายโลหิตระหว่างผู้ยื่นคำขอและคู่ตรวจที่มีสัญชาติไทย เช่น รับรองความสัมพันธ์เป็นบิดาหรือมารดา และบุตร หรือเป็นพี่น้องร่วมบิดามารดา เป็นต้น ให้นายทะเบียนยกเว้นการสอบสวนพยานบุคคลเพื่อรับรองความเป็นญาติร่วมสายโลหิตของบุคคลดังกล่าว เพราะจะเป็นการเรียกตรวจหลักฐานเกินความจำเป็น และเป็นภาระที่ถือว่าเป็นการใช้ดุลพินิจที่ไม่เป็นไปตามกรอบของกฎหมายและระเบียบปฏิบัติ

๔. เมื่อนายทะเบียนอำเภอหรือนายทะเบียนท้องถิ่นได้รับผลการตรวจสอบพัสดุกรรมแล้ว ให้ดำเนินการแจ้งผู้ยื่นคำขอทราบโดยทันที พร้อมทั้งดำเนินการแจ้งเกิดเกินกำหนด หรือเพิ่มชื่อและรายการบุคคลเข้าในทะเบียนบ้าน หรือลงรายการสัญชาติไทย หรือกรณีอื่นตามที่โครงการกำหนดฯ ให้แล้วเสร็จภายใน ๓๐ วัน หากพ้นระยะเวลาที่กำหนดแล้วยังดำเนินการไม่แล้วเสร็จให้รายงานปัญหาและอุปสรรคให้สำนักทะเบียนกลางทราบ ทุกกรณี หากปรากฏว่าสำนักทะเบียนอำเภอหรือนายทะเบียนท้องถิ่นใดยังไม่ดำเนินการหรือดำเนินการ ไม่ครบถ้วน เนื่องจากการไม่เอาใจใส่ ขาดความตั้งใจในการปฏิบัติงานหรือละเว้นการปฏิบัติของเจ้าหน้าที่ที่ได้รับมอบหมายให้รับผิดชอบงานดังกล่าว ให้นายทะเบียนอำเภอหรือนายทะเบียนท้องถิ่น ดำเนินการลงโทษ ทางวินัยโดยไม่ชักช้า

๕. เมื่อนายทะเบียนอำเภอหรือนายทะเบียนท้องถิ่นได้รับผลการตรวจสอบพัสดุกรรมเพื่อใช้เป็นหลักฐาน และเมื่อได้ดำเนินการแจ้งการเกิดเกินกำหนด หรือการเพิ่มชื่อและรายการบุคคลเข้าในทะเบียนบ้าน หรือลงรายการสัญชาติไทย หรือกรณีอื่นตามที่โครงการฯ กำหนดแล้ว ให้บันทึกข้อมูลผลการดำเนินการและเลขประจำตัวประชาชนที่ได้รับการจัดทำเข้าสู่ระบบโปรแกรมการตรวจสอบพัสดุกรรมฯ เพื่อรายงานสำนักทะเบียนกลางทราบ

อนึ่ง เพื่อให้การดำเนินการแก้ไขปัญหาสถานะบุคคลและสิทธิของคนไทยที่ตกหล่นทางทะเบียนราษฎรสามารถแก้ไขปัญหาความเดือดร้อนให้กับประชาชนในพื้นที่ จึงขอความร่วมมือสำนักทะเบียนอำเภอ สำนักทะเบียนท้องถิ่น ประชาสัมพันธ์โครงการทางสื่อต่างๆ ที่มีอยู่ทุกช่องทางเพื่อให้เจ้าหน้าที่และราษฎรในพื้นที่ทราบ โดยสำนักทะเบียนกลางได้เปิดระบบโปรแกรมตรวจสอบพัสดุกรรมฯ ให้เข้าร่วมโครงการฯ ตั้งแต่วันที่ ๑๕ ธันวาคม ๒๕๖๖ เป็นต้นไป รายละเอียดปรากฏตามสิ่งที่ส่งมาด้วย ทั้งนี้ ให้นายทะเบียนอำเภอแจ้งสำนักทะเบียนท้องถิ่นในพื้นที่ทราบและดำเนินการด้วย

จึงเรียนมาเพื่อดำเนินการ

ขอแสดงความนับถือ

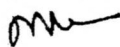

(นายสมพล ศิริพงษ์ศิริกุล)
ปลัดจังหวัด ปฏิบัติราชการแทน
นายทะเบียนจังหวัดบุรีรัมย์

ด่วนที่สุด

ที่ มท ๐๓๐๙.๑/ว ๘๒

สำนักทะเบียนกลาง

ถนนสำลุสภา พท. ๑๖๑๕๐

๑ ธันวาคม ๒๕๖๖

เรื่อง โครงการตรวจสอบการขึ้นทะเบียนการแก้ไขปัญหาสถานะและสิทธิของคนไทยที่ตกหล่นทางทะเบียนราษฎร
ประจำปีงบประมาณ พ.ศ. ๒๕๖๗

เรียน นายทะเบียนจังหวัดทุกจังหวัด และนายทะเบียนกรุงเทพมหานคร

- | | | |
|------------------|---|--------------|
| สิ่งที่ส่งมาด้วย | ๑. แนวทางปฏิบัติตามโครงการตรวจสอบการขึ้นทะเบียน | จำนวน ๑ ฉบับ |
| | ๒. คู่มือการพิมพ์หนังสือส่งตัวสำหรับบัญชีสำรวจผู้เข้าร่วมโครงการฯ | จำนวน ๑ ฉบับ |
| | ๓. รายชื่อผู้เข้าร่วมโครงการฯ "บัญชีสำรวจผู้เข้าร่วมโครงการ" | จำนวน ๑ ฉบับ |

ด้วยกรมการปกครองได้จัดทำโครงการตรวจสอบการแก้ไขปัญหาสถานะและสิทธิของคนไทยที่ตกหล่นทางทะเบียนราษฎร ประจำปีงบประมาณ พ.ศ. ๒๕๖๗ โดยมีวัตถุประสงค์เพื่อให้การช่วยเหลือคนไทยที่ยังไม่มีชื่อและรายการบุคคลในทะเบียนบ้าน (ท.ร. ๑๔) และขาดพยานหลักฐานสำคัญที่จะพิสูจน์สถานะบุคคลและสัญชาติให้มีหลักฐานในการแจ้งการเกิดเกินกำหนด หรือขอเพิ่มชื่อเข้าในทะเบียนบ้าน หรือรวมทั้งกรณีขอเปลี่ยนแปลงสถานะบุคคลจากคนที่มียุทธการในทะเบียนราษฎรระบุไม่ได้สัญชาติไทย เป็นคนสัญชาติไทย ตามกฎหมายว่าด้วยสัญชาติ

สำนักทะเบียนกลางพิจารณาแล้วเห็นว่า เพื่อให้การแก้ไขปัญหาสถานะและสิทธิของคนไทยที่ตกหล่นเป็นไปด้วยความเรียบร้อย และบรรลุวัตถุประสงค์ของโครงการฯ จึงขอให้แจ้งสำนักทะเบียนอำเภอและสำนักทะเบียนท้องถิ่นทุกแห่งถือปฏิบัติ ดังนี้

๑. ให้สำนักทะเบียนที่บันทึกข้อมูลผู้เข้าร่วมโครงการตรวจสอบการขึ้นทะเบียน ประจำปีงบประมาณ พ.ศ. ๒๕๖๖ ใน "บัญชีสำรวจผู้เข้าร่วมโครงการ" ให้ติดต่อผู้ที่ยื่นคำร้องขอตรวจสอบการขึ้นทะเบียน และพิมพ์หนังสือส่งตัวในระบบให้ผู้ยื่นคำร้องเดินทางไปตรวจสอบการขึ้นทะเบียน ณ หน่วยบริการที่กำหนด หากสำนักทะเบียนไม่สามารถติดต่อผู้ที่ยื่นคำร้องได้ ให้จำหน่ายรายการคำร้องในระบบ ทั้งนี้ ให้สำนักทะเบียนปฏิบัติตามคู่มือการพิมพ์หนังสือส่งตัวสำหรับบัญชีสำรวจผู้เข้าร่วมโครงการ ตามสิ่งที่ส่งมาด้วย

๒. การกำหนดแนวทางปฏิบัติตามโครงการตรวจสอบการขึ้นทะเบียน ประจำปีงบประมาณ พ.ศ. ๒๕๖๗ ดังนี้

๑) ก่อนที่สำนักทะเบียนจะส่งผู้ยื่นคำร้องตรวจสอบการขึ้นทะเบียน ให้นายทะเบียนหรือเจ้าหน้าที่ที่เกี่ยวข้องจัดให้มีการยื่นคำร้องการแจ้งการเกิด การเพิ่มชื่อ การขอลงรายการสัญชาติไทยหรือขอแก้ไขเปลี่ยนแปลงสถานะทางทะเบียนให้เป็นผู้มีสัญชาติไทย และเรียกตรวจพยานหลักฐานหรือสอบถามพยานบุคคลให้ครบถ้วนก่อน หากพยานหลักฐานของผู้ร้องไม่น่าเชื่อถือหรือไม่อาจพิสูจน์ได้ว่าผู้ร้องเป็นบุคคลสัญชาติไทย นายทะเบียนจึงแนะนำให้ผู้ร้องตรวจสอบการขึ้นทะเบียน รวมทั้ง ตรวจสอบคุณสมบัติของผู้ยื่นคำขอและคู่ตรวจอ้างอิงว่าสามารถตรวจสอบการขึ้นทะเบียนเพื่อพิสูจน์ความสัมพันธ์ได้หรือไม่ และสอบสวนผู้ร้องและคู่ตรวจให้เรียบร้อย

๒) การบันทึกข้อมูลของผู้ยื่นคำขอในระบบโปรแกรมการตรวจสอบการขึ้นทะเบียน ให้บันทึกข้อมูลหมายเลขโทรศัพท์ที่สามารถติดต่อได้อย่างสะดวกของเจ้าหน้าที่ผู้รับผิดชอบ ผู้ยื่นคำขอ และคู่ตรวจอ้างอิง

๓) ให้นายทะเบียนพิจารณาจากผู้ยื่นคำขอที่มีความพร้อมในการเดินทางไปตรวจเป็นลำดับแรก โดยระบบโปรแกรมการตรวจสอบการขึ้นทะเบียนจะกำหนดระยะเวลาการเดินทางไปตรวจภายใน ๓๐ วัน

ฯลฯ

ซึ่งจะระบุเอาไว้ในหนังสือส่งตัวเพื่อเข้ารับการตรวจสอบสารพันธุกรรมกับหน่วยบริการ และหากพ้นระยะเวลาที่กำหนด ระบบจะจำหน่ายรายการการเข้าร่วมโครงการฯ และส่งคืนยอดเงินงบประมาณเข้าสู่ระบบ เพื่อให้สิทธิกับผู้อื่นคำขอรายอื่นที่มีความพร้อมเข้าร่วมโครงการฯ แทน ทั้งนี้ กรณีดังกล่าวจะไม่ตัดสิทธิที่ผู้อื่นคำขอที่ถูกจำหน่ายรายการข้างต้นจะเข้าร่วมโครงการฯ ในครั้งต่อไป

๔) กรณีที่ยอดเงินงบประมาณในระบบโปรแกรมการตรวจสอบสารพันธุกรรมไม่เพียงพอ กับค่าบริการตามที่หน่วยบริการกำหนด ให้นายทะเบียนสามารถบันทึกข้อมูลของผู้อื่นคำขอต่อไปได้ ใน "บัญชีสำรองผู้เข้าร่วมโครงการ" ทั้งนี้ หากมียอดเงินงบประมาณเพิ่มเติม หรือผู้อื่นคำขอรายอื่นไม่ได้เดินทางไปตรวจตามระยะเวลาที่กำหนด สำนักทะเบียนกลางจะพิจารณาจัดสรรงบประมาณให้ผู้อื่นคำขอ จากในบัญชีสำรอง โดยเรียงตามลำดับต่อไป

๓. กรณีที่ผลการตรวจสอบสารพันธุกรรมปรากฏว่า ไม่ปฏิเสธความสัมพันธ์การเป็นบิดา มารดา หรือญาติร่วมสายโลหิตระหว่างผู้อื่นคำขอและคู่ตรวจที่มีสัญชาติไทย เช่น รับรองความสัมพันธ์เป็นบิดาหรือมารดา และบุตร หรือเป็นที่น้องร่วมบิดามารดา เป็นต้น ให้นายทะเบียนยกเว้นการสอบสวนพยานบุคคลเพื่อรับรอง ความเป็นญาติร่วมสายโลหิตของบุคคลดังกล่าว เพราะจะเป็นการเรียกตรวจหลักฐานเกินความจำเป็น และเป็นภาระกระทำที่ถือว่าเป็นการใช้ดุลพินิจที่ไม่เป็นไปตามกรอบของกฎหมายและระเบียบปฏิบัติ

๔. เมื่อนายทะเบียนอำเภอหรือนายทะเบียนท้องถิ่นได้รับผลการตรวจสอบสารพันธุกรรมแล้ว ให้ดำเนินการแจ้งผู้อื่นคำขอทราบโดยทันที พร้อมทั้งดำเนินการแจ้งเกิดเกินกำหนด หรือเพิ่มชื่อและรายการบุคคล เข้าในทะเบียนบ้าน หรือลงรายการสัญชาติไทย หรือกรณีอื่นตามที่โครงการกำหนดฯ ให้แล้วเสร็จภายใน ๓๐ วัน หากพ้นระยะเวลาที่กำหนดแล้วยังดำเนินการไม่แล้วเสร็จให้รายงานปัญหาและอุปสรรคให้สำนักทะเบียนกลางทราบ ทุกกรณี หากปรากฏว่าสำนักทะเบียนอำเภอหรือนายทะเบียนท้องถิ่นโดยังไม่ดำเนินการหรือดำเนินการ ไม่ครบถ้วน เนื่องจากการไม่เอาใจใส่ ขาดความตั้งใจในการปฏิบัติงานหรือละเว้นการปฏิบัติของเจ้าหน้าที่ ที่ได้รับมอบหมายให้รับผิดชอบงานดังกล่าว ให้นายทะเบียนอำเภอหรือนายทะเบียนท้องถิ่น ดำเนินการลงโทษ ทางวินัยโดยไม่ชักช้า

๕. เมื่อนายทะเบียนอำเภอหรือนายทะเบียนท้องถิ่นได้รับผลการตรวจสอบสารพันธุกรรมเพื่อใช้เป็น หลักฐาน และเมื่อได้ดำเนินการแจ้งการเกิดเกินกำหนด หรือการเพิ่มชื่อและรายการบุคคลเข้าในทะเบียนบ้าน หรือลงรายการ สัญชาติไทย หรือกรณีอื่นตามที่โครงการฯ กำหนดแล้ว ให้บันทึกข้อมูลผลการดำเนินการและเลขประจำตัวประชาชน ที่ได้รับการจัดทำเข้าสู่ระบบโปรแกรมการตรวจสอบสารพันธุกรรมฯ เพื่อรายงานสำนักทะเบียนกลางทราบ

อนึ่ง เพื่อให้การดำเนินการแก้ไขปัญหาสถานะบุคคลและสิทธิของคนไทยที่ตกหล่น ทางทะเบียนราษฎรสามารถแก้ไขปัญหาความเดือดร้อนให้กับประชาชนในพื้นที่ จึงขอความร่วมมือสำนักทะเบียน อำเภอ สำนักทะเบียนท้องถิ่น ประชาสัมพันธ์โครงการทางสื่อต่างๆ ที่มีอยู่ทุกช่องทางเพื่อให้เจ้าหน้าที่ และราษฎรในพื้นที่ทราบ โดยสำนักทะเบียนกลางได้เปิดระบบโปรแกรมตรวจสอบสารพันธุกรรมฯ ให้เข้าร่วม โครงการฯ ตั้งแต่วันที่ ๑๕ ธันวาคม ๒๕๖๖ เป็นต้นไป

จึงเรียนมาเพื่อโปรดพิจารณาดำเนินการต่อไป

ขอแสดงความนับถือ

(นายบรรจบ จันทร์ตัน)

รองผู้อำนวยการทะเบียนกลาง ปฏิบัติราชการแทน

ผู้อำนวยการทะเบียนกลาง

สำนักบริหารการทะเบียน

ส่วนการทะเบียนราษฎร

โทร ๐-๒๗๔๑-๗๓๑๒-๖

ที่ มท ๐๓๐๙.๑/ว ๙๓

สำนักทะเบียนกลาง
ถนนลำลูกกา ปท. ๑๒๑๕๐

๑๙ ธันวาคม ๒๕๖๖

เรื่อง ชักซ้อมแนวทางปฏิบัติเกี่ยวกับการเข้าร่วมโครงการตรวจสอบสารพันธุกรรม (DNA)

เรียน นายทะเบียนจังหวัด ทุกจังหวัด และนายทะเบียนกรุงเทพมหานคร

อ้างถึง หนังสือสำนักทะเบียนกลาง ด่วนที่สุด ที่ มท ๐๓๐๙.๑/ว ๘๒ ลงวันที่ ๑ ธันวาคม ๒๕๖๖

- | | |
|---|--------------|
| สิ่งที่ส่งมาด้วย ๑. แนวทางปฏิบัติการเข้าร่วมโครงการตรวจสอบสารพันธุกรรมฯ | จำนวน ๑ ฉบับ |
| ๒. คู่มือการปฏิบัติงานผ่านระบบโปรแกรมปฏิบัติการฯ | จำนวน ๑ ฉบับ |

ด้วย สำนักทะเบียนกลาง กรมการปกครอง และสถาบันนิติวิทยาศาสตร์ กระทรวงยุติธรรม ได้จัดทำบันทึกข้อตกลงว่าด้วยความร่วมมือด้านการให้บริการตรวจสอบสารพันธุกรรมเพื่อสนับสนุนงานทะเบียนกรณีคนไทยที่ตกหล่นทางทะเบียนราษฎร ส่งผลทำให้ไม่มีชื่อและรายการบุคคลในทะเบียนบ้าน (ท.ร. ๑๔) ไม่สามารถเข้าถึงสิทธิและสวัสดิการต่างๆ ในฐานะบุคคลสัญชาติไทย โดยความร่วมมือดังกล่าวจะเป็นการให้ความช่วยเหลือและอำนวยความสะดวกให้กับประชาชนสำหรับใช้ผลการตรวจสอบสารพันธุกรรม (DNA) เป็นเอกสารหลักฐานทางวิทยาศาสตร์ประกอบการพิจารณาการแจ้งการเกิดเกินกำหนด การเพิ่มชื่อและรายการบุคคลเข้าในทะเบียนบ้าน และการขอเปลี่ยนแปลงสถานะบุคคลเพื่อยื่นขอสัญชาติไทย

ปัจจุบันสถาบันนิติวิทยาศาสตร์ได้มีการปรับเปลี่ยนรูปแบบการให้บริการตรวจสอบสารพันธุกรรมในรูปแบบต่างๆ ให้สอดคล้องเหมาะสมกับสถานการณ์ของปัญหาในระดับพื้นที่และการอำนวยความสะดวกให้กับประชาชนที่เข้าร่วมโครงการฯ อาทิ ๑) การออกหน่วยบริการตรวจสอบสารพันธุกรรมเคลื่อนที่ในพื้นที่ห่างไกล ๒) การให้บริการตรวจสอบสารพันธุกรรมร่วมกับศูนย์อำนวยการบริหารจังหวัดชายแดนภาคใต้ (ศอ.บต.) และสถานกงสุลใหญ่ ณ เมืองโกตาบารู ประเทศมาเลเซีย และ ๓) การพัฒนาศักยภาพของโรงพยาบาลเครือข่ายให้เป็นหน่วยบริการเก็บส่งตรวจสารพันธุกรรมให้กับสถาบันนิติวิทยาศาสตร์ เป็นต้น

สำนักทะเบียนกลางพิจารณาแล้วเห็นว่า เพื่อให้การบริการตรวจสอบสารพันธุกรรม (DNA) และการแก้ไขปัญหาสถานะและสิทธิของคนไทยที่ตกหล่นทางทะเบียนเป็นไปอย่างมีประสิทธิภาพ และเกิดผลสัมฤทธิ์ตามวัตถุประสงค์ของการประสานความร่วมมือระหว่างหน่วยงาน จึงได้ร่วมกันพัฒนา “ระบบโปรแกรมการเข้าร่วมโครงการตรวจสอบสารพันธุกรรม (DNA)” สำหรับรองรับการให้บริการการตรวจสอบสารพันธุกรรมตามโครงการของกรมการปกครองและสถาบันนิติวิทยาศาสตร์กำหนด ดังนั้น จึงขอชักซ้อมแนวทางปฏิบัติเพื่อให้สำนักทะเบียนจังหวัด สำนักทะเบียนกรุงเทพมหานคร สำนักทะเบียนอำเภอ และสำนักทะเบียนท้องถิ่น ถือปฏิบัติดังนี้

๑. การเข้าร่วมโครงการตรวจสอบสารพันธุกรรม (DNA) เพื่อแก้ไขปัญหาสถานะและสิทธิของคนไทยที่ตกหล่นทางทะเบียนราษฎร ทุกกรณี ไม่ว่าจะเป็นการเข้าร่วมโครงการผ่านการใช้งบประมาณของกรมการปกครองหรือสถาบันนิติวิทยาศาสตร์ ให้นายทะเบียนบันทึกข้อมูลของผู้เข้าร่วมโครงการฯ ในระบบโปรแกรมการเข้าร่วมโครงการตรวจสอบสารพันธุกรรม (DNA) ผ่านระบบปฏิบัติงานทะเบียนและบัตรประจำตัวประชาชน (Single Sign on) ของกรมการปกครอง พร้อมทั้ง แนะนำให้ผู้เข้าร่วมโครงการเลือกสถานพยาบาลที่เดินทางไปตรวจได้โดยสะดวก ตามขั้นตอนและแนวทางปฏิบัติที่สำนักทะเบียนกลางกำหนด

๒. เมื่อนายทะเบียนอำเภอหรือนายทะเบียนท้องถิ่น ได้รับผลการตรวจสอบสารพันธุกรรมจากหน่วยงานที่เกี่ยวข้องแล้ว ให้ดำเนินการแจ้งผู้ยื่นคำขอทราบโดยทันที พร้อมทั้งให้ใช้หลักฐานผลการตรวจสอบสารพันธุกรรมเป็นหลักฐานประกอบการพิจารณาการแจ้งการเกิดถิ่นกำเนิด หรือเพิ่มชื่อและรายการบุคคลเข้าในทะเบียนบ้านหรือกรณีอื่นตามที่โครงการกำหนด ให้แล้วเสร็จภายใน ๓๐ วัน เมื่อพ้นระยะเวลาที่กำหนดแล้วยังดำเนินการไม่แล้วเสร็จให้รายงานปัญหาและอุปสรรคให้สำนักทะเบียนกลางทราบทุกกรณี

หากปรากฏข้อเท็จจริงว่าสำนักทะเบียนอำเภอหรือนายทะเบียนท้องถิ่นใด ยังไม่ดำเนินการ หรือดำเนินการไม่ครบถ้วน หรือทำให้เอกสารหลักฐานผลการตรวจสอบสารพันธุกรรมสูญหาย เนื่องจากการไม่เอาใจใส่ขาดความตั้งใจในปฏิบัติงาน หรือละเว้นการปฏิบัติหน้าที่ของเจ้าหน้าที่ผู้รับผิดชอบ ให้นายทะเบียนอำเภอหรือนายทะเบียนท้องถิ่น แล้วแต่กรณี ดำเนินการลงโทษทางวินัยโดยไม่ชักช้า และรายงานสำนักทะเบียนกลางทราบ

๓. โครงการตรวจสอบสารพันธุกรรม (DNA) ของกรมการปกครองและสถาบันนิติวิทยาศาสตร์ เป็นโครงการที่มีวัตถุประสงค์เพื่อให้ความช่วยเหลือและแก้ไขปัญหาคนไทยที่มีปัญหาสถานะและสิทธิ โดยไม่มีค่าใช้จ่ายในการตรวจสอบสารพันธุกรรมแต่อย่างใด ให้นายทะเบียนจังหวัด นายทะเบียนกรุงเทพมหานคร นายอำเภอ ผู้อำนวยการเขต นายทะเบียนอำเภอ และนายทะเบียนท้องถิ่น สอดส่องดูแลและกำกับเจ้าหน้าที่ผู้ปฏิบัติงานในทุกระดับ ห้ามมิให้มีการเรียกรับผลประโยชน์จากให้บริการตรวจสอบสารพันธุกรรมโดยเด็ดขาด กรณีที่ตรวจสอบพบเจ้าหน้าที่ของรัฐ บุคคล หรือกลุ่มบุคคลใด มีพฤติกรรมเรียกรับผลประโยชน์ไม่ว่าจะเป็นรูปแบบใด ให้พิจารณาดำเนินคดีอาญาโดยเด็ดขาด

อนึ่ง การแก้ไขปัญหาสถานะบุคคลและสิทธิของคนไทยที่ตกหล่นทางทะเบียนราษฎร เป็นนโยบายสำคัญของสำนักทะเบียนกลาง และกรมการปกครอง จึงขอให้สำนักทะเบียนอำเภอและสำนักทะเบียนท้องถิ่น ประชาสัมพันธ์โครงการผ่านทางสื่อต่างๆ ที่มีอยู่ในทุกช่องทาง เพื่อให้ประชาชนที่ประสบปัญหาได้ทราบ ทั้งนี้ สำนักทะเบียนกลางได้เปิดระบบโปรแกรมการเข้าร่วมโครงการตรวจสอบสารพันธุกรรม (DNA) เพื่อให้เข้าร่วมโครงการฯ ตั้งแต่วันที่ ๑ ธันวาคม ๒๕๖๖ เป็นต้นไป

จึงเรียนมาเพื่อโปรดพิจารณาดำเนินการต่อไป

ขอแสดงความนับถือ

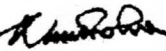

(นายบรรจบ จันทร์ตัน)

รองผู้อำนวยการทะเบียนกลาง ปฏิบัติราชการแทน
ผู้อำนวยการทะเบียนกลาง

สำนักบริหารการทะเบียน
ส่วนการทะเบียนราษฎร
โทร ๐-๒๗๔๑-๗๓๓๒-๖

แนวทางปฏิบัติการเข้าร่วมโครงการตรวจสอบสารพันธุกรรมเพื่อการแก้ไขปัญหาสถานะและสิทธิของคนไทย
ที่ตกหล่นทางทะเบียนราษฎร ผ่านระบบโปรแกรมการเข้าร่วมโครงการตรวจสอบสารพันธุกรรม (DNA)

๑. การเข้าร่วมโครงการตรวจสอบสารพันธุกรรม (DNA) โดยใช้งบประมาณของกรมการปกครอง
ให้ถือปฏิบัติตามหนังสือสำนักทะเบียนกลาง ด่วนที่สุด ที่ มท ๐๓๐๔.๑/ว ๘๒ ลงวันที่ ๑ ธันวาคม ๒๕๖๖
เรื่อง โครงการตรวจสอบสารพันธุกรรมเพื่อการแก้ไขปัญหาสถานะและสิทธิของคนไทยที่ตกหล่นทางทะเบียนราษฎร
ประจำปีงบประมาณ พ.ศ. ๒๕๖๗

หน่วยบริการที่เข้าร่วมโครงการฯ ของกรมการปกครอง ประกอบด้วย

ที่	สถานพยาบาลที่เข้าร่วมโครงการ	จังหวัด
๑	โรงพยาบาลรามธิบดี	กรุงเทพมหานคร
๒	คณะแพทยศาสตร์ มหาวิทยาลัยเชียงใหม่	เชียงใหม่
๓	คณะแพทยศาสตร์ มหาวิทยาลัยขอนแก่น	ขอนแก่น
๔	คณะแพทยศาสตร์ มหาวิทยาลัยสงขลานครินทร์	สงขลา
๕	โรงพยาบาลมหาราชนครราชสีมา	นครราชสีมา

๒. การเข้าร่วมโครงการตรวจสอบสารพันธุกรรม (DNA) โดยใช้งบประมาณของสถาบันนิติวิทยาศาสตร์
กระทรวงยุติธรรม ให้พิจารณาดำเนินการตามขั้นตอนปฏิบัติ ดังนี้

๒.๑ เมื่อนายทะเบียนเข้ารับระบบโปรแกรมปฏิบัติการเข้าร่วมโครงการตรวจสอบสารพันธุกรรม (DNA) แล้ว
ให้เลือก “งบประมาณของสถาบันนิติวิทยาศาสตร์” จากนั้นให้พิจารณาเลือกสถานพยาบาลที่เข้าร่วมโครงการฯ
ตามความประสงค์ของผู้เข้าร่วมโครงการ โดยให้คำนึงถึงความสะดวกในการเดินทางไปตรวจที่สถานพยาบาล
เป็นสำคัญ

๒.๒ บันทึกรายละเอียดข้อมูลของผู้เข้าร่วมโครงการ และบุคคลอ้างอิง (บุคคลสัญชาติไทย)
ตามขั้นตอนที่ระบบโปรแกรมกำหนด จนครบถ้วน

๒.๓ จัดพิมพ์หนังสือส่งตัวเข้าร่วมโครงการฯ ผ่านระบบโปรแกรมฯ จำนวน ๒ ฉบับ โดยหนังสือ
ฉบับที่หนึ่งแจ้งต่อสถาบันนิติวิทยาศาสตร์ และหนังสือฉบับที่สองแจ้งต่อสถานพยาบาลหรือหน่วยงานที่รับผิดชอบ
(โดยระบบโปรแกรมฯ ได้ระบุข้อมูลของสถานพยาบาลและหน่วยงานเอาไว้เรียบร้อยแล้ว)

๒.๔ จัดทำเอกสารรับรองภาพถ่ายระหว่างบุคคลอ้างอิงกับผู้เข้าร่วมโครงการฯ

๒.๕ ให้สำนักทะเบียนจัดส่งเอกสารตามข้อ ๒.๓ พร้อมทั้งแนบเอกสารตามข้อ ๒.๔ ให้กับ
สถานพยาบาลหรือหน่วยงานที่รับผิดชอบ พร้อมทั้ง จัดทำสำเนาเอกสาร จำนวน ๑ ชุด มอบให้กับผู้เข้าร่วม
โครงการฯ นำไปแสดงต่อเจ้าหน้าที่ เพื่อเข้ารับการตรวจสอบสารพันธุกรรม (DNA) ในวันนัดหมาย

หน่วยบริการที่เข้าร่วมโครงการฯ ของสถาบันนิติวิทยาศาสตร์ ประกอบด้วย

๑) หน่วยบริการตรวจสอบสารพันธุกรรม (DNA) เคลื่อนที่ โดยสถาบันนิติวิทยาศาสตร์จะได้ประสาน
การปฏิบัติกับสำนักทะเบียนในพื้นที่ห่างไกลและมีจำนวนผู้เข้าร่วมโครงการฯ เป็นจำนวนมาก เมื่อได้กำหนดวัน เวลา
และสถานที่ออกหน่วยบริการฯ แล้ว สำนักทะเบียนกลางจะบันทึกโครงการเข้าสู่ระบบโปรแกรมฯ เพื่อให้สำนักทะเบียน
ดำเนินการบันทึกข้อมูลและรายละเอียดที่เกี่ยวข้องเข้าสู่ระบบฯ

๒) การให้บริการตรวจสอบสารพันธุกรรมร่วมกับหน่วยงาน

ที่	หน่วยงานที่เข้าร่วมโครงการ	จังหวัด
๑	ศูนย์อำนวยการบริหารจังหวัดชายแดนภาคใต้ (ศอ.บต.)	๕ จังหวัดชายแดนภาคใต้ ปัตตานี ยะลา นราธิวาส สงขลา และสตูล
๒	สถานกงสุลใหญ่ ณ เมืองโกตาบารู	ให้บริการเฉพาะคนไทย ที่มีภูมิลำเนาอาศัยอยู่ใน ประเทศมาเลเซีย

๓) โรงพยาบาลเครือข่ายที่เป็นหน่วยบริการเก็บส่งตรวจสารพันธุกรรมให้กับสถาบันนิติวิทยาศาสตร์

ที่	โรงพยาบาลเครือข่ายเป็นหน่วยบริการเก็บส่งตรวจ	จังหวัด
๑	โรงพยาบาลเจ้าพระยาอภัยภูเบศร	ปราจีนบุรี
๒	โรงพยาบาลสรรพสิทธิประสงค์	อุบลราชธานี
๓	โรงพยาบาลตราด	ตราด
๔	โรงพยาบาลหาดใหญ่	สงขลา
๕	โรงพยาบาลสระบุรี	สระบุรี
๖	โรงพยาบาลแม่สอด	ตาก
๗	โรงพยาบาลอุ้มผาง	ตาก
๘	โรงพยาบาลแม่ระมาด	ตาก
๙	โรงพยาบาลท่าสองยาง	ตาก
๑๐	โรงพยาบาลพบพระ	ตาก
๑๑	โรงพยาบาลสมเด็จพระเจ้าตากสินมหาราช	ตาก
๑๒	โรงพยาบาลกันทรลักษณ์	ศรีสะเกษ
๑๓	โรงพยาบาลทลพลพยุหเสนา	กาญจนบุรี
๑๔	โรงพยาบาลราชพิพัฒน์	กรุงเทพมหานคร

๓. กรณีที่ผลการตรวจสอบสารพันธุกรรมปรากฏว่าไม่ปฏิเสธความสัมพันธ์การเป็นบิดา มารดา หรือญาติร่วมสายโลหิตระหว่างผู้ยื่นคำขอและคู่ตรวจที่มีสัญชาติไทย เช่น รับรองความสัมพันธ์เป็นบิดาหรือมารดาและบุตร หรือเป็นพี่น้องร่วมบิดามารดา เป็นต้น ให้นายทะเบียนยกเว้นการสอบสวนพยานบุคคลเพื่อรับรองความเป็นญาติร่วมสายโลหิตของบุคคลดังกล่าว เพราะจะเป็นการเรียกตรวจหลักฐานเกินความจำเป็น และเป็นการกระทำที่ถือว่าการใช้ดุลพินิจที่ไม่เป็นไปตามกรอบของกฎหมายและระเบียบปฏิบัติ

๔. เมื่อนายทะเบียนอำเภอหรือนายทะเบียนท้องถิ่น ได้รับผลการตรวจสอบสารพันธุกรรมจากหน่วยงานที่เกี่ยวข้องแล้ว ให้ดำเนินการแจ้งผู้ยื่นคำขอทราบโดยทันที พร้อมทั้งให้ใช้หลักฐานผลการตรวจสอบสารพันธุกรรมเป็นหลักฐานประกอบการพิจารณาการแจ้งการเกิดเกินกำหนด หรือเพิ่มชื่อและรายการบุคคลเข้าในทะเบียนบ้าน หรือกรณีอื่นตามที่โครงการกำหนด ให้แล้วเสร็จภายใน ๓๐ วัน เมื่อพ้นระยะเวลาที่กำหนดแล้วยังดำเนินการไม่แล้วเสร็จให้รายงานปัญหาและอุปสรรคให้สำนักทะเบียนกลางทราบทุกกรณี

หากปรากฏข้อเท็จจริงว่าสำนักทะเบียนอำเภอหรือนักทะเบียนท้องถิ่นใด ยังไม่ดำเนินการ หรือดำเนินการไม่ครบถ้วน หรือทำให้เอกสารหลักฐานผลการตรวจสอบสารพันธุกรรมสูญหาย เนื่องจากไม่เอาใจใส่ ขาดความตั้งใจในปฏิบัติงาน หรือละเว้นการปฏิบัติหน้าที่ของเจ้าหน้าที่ผู้รับผิดชอบ ให้นายทะเบียนอำเภอหรือนายทะเบียนท้องถิ่น แล้วแต่กรณี ดำเนินการลงโทษทางวินัยโดยไม่ชักช้า และรายงานสำนักทะเบียนกลางทราบ

๕. โครงการตรวจสอบสารพันธุกรรม (DNA) ของกรมการปกครองและสถาบันนิติวิทยาศาสตร์ เป็นโครงการที่มีวัตถุประสงค์เพื่อให้ความช่วยเหลือและแก้ไขปัญหาคนไทยที่มีปัญหาสถานะและสิทธิ โดยไม่มีค่าใช้จ่ายในการตรวจสอบสารพันธุกรรมแต่อย่างใด ให้นายทะเบียนจังหวัด นายทะเบียนกรุงเทพมหานคร นายอำเภอ ผู้อำนวยการเขต นายทะเบียนอำเภอ และนายทะเบียนท้องถิ่น สอดส่องดูแลและกำกับเจ้าหน้าที่ผู้ปฏิบัติงาน ในทุกระดับ ห้ามมิให้มีการเรียกรับผลประโยชน์จากให้บริการตรวจสอบสารพันธุกรรมโดยเด็ดขาด กรณีที่ตรวจสอบ พบเจ้าหน้าที่ของรัฐ บุคคล หรือกลุ่มบุคคลใด มีพฤติกรรมเรียกรับผลประโยชน์ไม่ว่าจะเป็นรูปแบบใด ให้พิจารณา ดำเนินคดีอาญาโดยเด็ดขาด

๖. เมื่อนายทะเบียนอำเภอและนายทะเบียนท้องถิ่นได้ใช้ผลการตรวจสอบสารพันธุกรรมเพื่อเป็น หลักฐานเอกสารทางวิทยาศาสตร์ดำเนินการแจ้งการเกิดเกินกำหนด หรือการเพิ่มชื่อและรายการบุคคลเข้าใน ทะเบียนบ้าน หรือกรณีอื่นตามที่โครงการฯ กำหนดแล้ว ให้รายงานผลการดำเนินการ โดยการบันทึกข้อมูล เลขประจำตัวประชาชน ๑๓ หลัก ที่ได้รับการแก้ไขปัญหาสถานะบุคคลเข้าสู่ระบบโปรแกรมฯ เพื่อรายงาน ให้สำนักทะเบียนจังหวัด สำนักทะเบียนกลาง และสถาบันนิติวิทยาศาสตร์ ทราบ

ระบบทะเบียนราษฎร

ระบบการตรวจสอบสารพันธุกรรม (ดีเอ็นเอ)

Revision History

Date	Descriptions	Dept.	Version
02/12//2563	คู่มือระบบการตรวจสอบสารพันธุกรรม (ดีเอ็นเอ)	ORS	1.0.0
09/06/2563	เพิ่มแบบรายงานคำขอตรวจสอบสารพันธุกรรม	ORS	1.1.0
24/03/2564	เพิ่มเติม ส่วนของการตรวจสอบบัญชีสำรอง , รายงานสรุปผลข้อมูลการบันทึกผลการ ดำเนินการในแต่ละคำขอ	ORS	1.2.0
11/11/2565	ปรับเพิ่มเติมการเลือกงบประมาณ หน่วยตรวจสอบสารพันธุกรรม	ORS	1.3.0

ระบบการบันทึกข้อมูลการตรวจสอบสารพันธุกรรม (ดีเอ็นเอ)

วัตถุประสงค์ของระบบ เพื่อให้บริการบันทึกข้อมูลบุคคลที่ต้องการตรวจพิสูจน์ และจัดทำหนังสือส่งตัวผู้เข้ารับการตรวจเป็นรายบุคคลเพื่อเข้ารับการตรวจที่สถานพยาบาลที่เลือก รวมทั้งให้มีการบันทึกผลการดำเนินการ เมื่อผู้ขอตรวจนำผลกลับมาที่สำนักทะเบียนเพื่อขอดำเนินการเพิ่มชื่อ

การปรับแก้ไขเพิ่มเติมในส่วนของการเลือกงบประมาณ โดยให้เลือก

งบประมาณที่ต้องการก่อน ส่วนการบันทึกข้อมูลอื่น ๆ การทำงานเหมือนเดิม ดังรูปที่มีปรับเพิ่มเติม ดังนี้

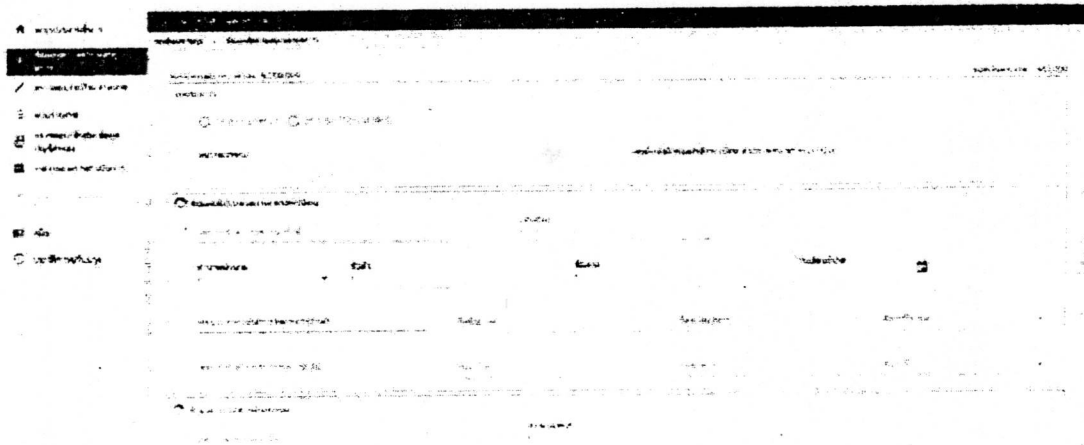

เมื่อเลือก **งบกรมการปกครอง** จะแสดงรายชื่อของหน่วยตรวจเพิ่ม ตามข้อมูลในแต่ละพื้นที่ ที่มีเพิ่ม

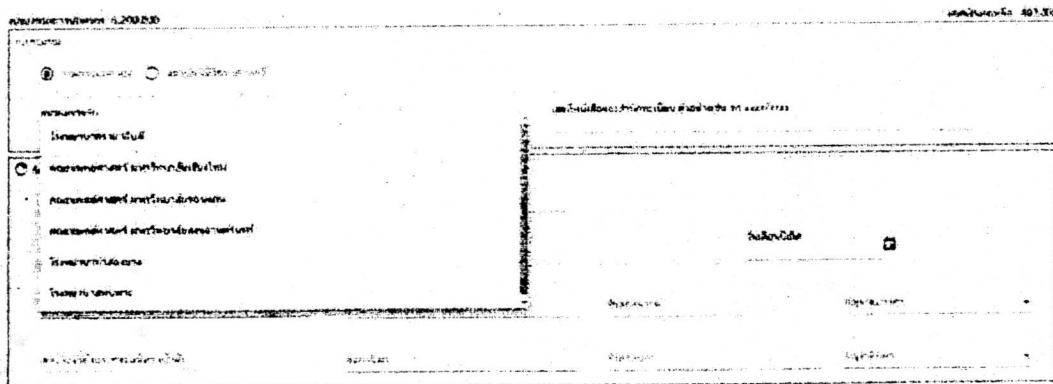

ตัวอย่าง ถ้าเป็นสำนักทะเบียนที่อยู่ในพื้นที่จังหวัด ตาก จะมีรายชื่อของโรงพยาบาล เพิ่มเติม ให้เลือก เช่น โรงพยาบาลท่าสองยาง โรงพยาบาลพบพระ โรงพยาบาลอุ้มผาง เป็นต้น

กรณีที่ยังกรมการปกครองหมด การเพิ่มข้อมูลในบัญชีสำรอง จะมีหน่วยตรวจ ให้เลือกแค่ 4 หน่วยเดิม

หน้าแรก > ระบบการตรวจสอบสารพันธุกรรม

ขณะนี้เมื่อกรอกงบประมาณแล้วให้เขียนชื่อหน่วยงานที่รายการเข้าสู่บัญชีสารพันธุกรรมให้จงการ

กรมการปกครอง
 สถาบันนิติวิทยาศาสตร์

ศูนย์อำนวยการแก้ไขปัญหายังหวัดชายแดนภาคใต้ (ศอ.บต.)

หน่วยบริการเคลื่อนที่โดยสถาบันนิติวิทยาศาสตร์ (มีขึ้นให้เฉพาะสำนักทะเบียนที่อยู่ในจังหวัดที่มีการออกหน่วยเคลื่อนที่ในช่วงเวลาที่กำหนด)

โรงพยาบาลเครือข่าย (กรณีงบประมาณของกรมการปกครองหมดซึ่งจะมีรายการให้เลือกตามพื้นที่ของสำนักทะเบียนที่โรงพยาบาลเครือข่ายอยู่ในจังหวัดนั้นๆ)

เมื่อเลือกงบประมาณสถาบันนิติวิทยาศาสตร์ จะมีรายการให้เลือก ได้ ดังนี้

- สถาบันนิติวิทยาศาสตร์
- ศูนย์อำนวยการแก้ไขปัญหายังหวัดชายแดนภาคใต้ (ศอ.บต.)
- หน่วยบริการเคลื่อนที่โดยสถาบันนิติวิทยาศาสตร์ (มีขึ้นให้เฉพาะสำนักทะเบียนที่อยู่ในจังหวัดที่มีการออกหน่วยเคลื่อนที่ในช่วงเวลาที่กำหนด)
- โรงพยาบาลเครือข่าย (กรณีงบประมาณของกรมการปกครองหมดซึ่งจะมีรายการให้เลือกตามพื้นที่ของสำนักทะเบียนที่โรงพยาบาลเครือข่ายอยู่ในจังหวัดนั้นๆ)

งบประมาณการปกครอง: 6,200,000

งบประมาณ

กรมการปกครอง
 สถาบันนิติวิทยาศาสตร์

หมายเหตุแจ้ง:

สถาบันนิติวิทยาศาสตร์

ศูนย์อำนวยการแก้ไขปัญหายังหวัดชายแดนภาคใต้ (ศอ.บต.)

- หน่วยบริการเคลื่อนที่โดยสถาบันนิติวิทยาศาสตร์

ซึ่งกรณีที่เลือกงบประมาณของสถาบันนิติวิทยาศาสตร์ จะเป็นการบันทึกข้อมูลเข้าบัญชีปกติ ไม่มีเพิ่มในบัญชีสำรอง

งบประมาณการปกครอง: 6,200,000

ขณะนี้เนื่องจากงบประมาณคงเหลือไม่เพียงพอ ระบบจะบ

รับชำระเงิน

เก็บเงินงวดต่อๆไป เก็บเงินก้อนเดียวเท่านั้น

หมายเหตุวางรับ:

สถาบันนิติวิทยาศาสตร์

หมายเลขบริการเคลื่อนที่โดยสถาบันนิติวิทยาศาสตร์

- โรงพยาบาลอู่เมฆ
- โรงพยาบาลมระมาด
- โรงพยาบาลทาสองยาง
- โรงพยาบาลพบพระ

เลขที่หนังสือ

1. การบันทึกข้อมูลการขอตรวจสอบสารพันธุกรรม

ทะเบียนราษฎร

ข้อมูลผู้ตรวจสอบและผู้ตรวจ

ข้อมูลผู้ถูกตรวจสอบและผู้ตรวจ

ข้อมูลผู้ให้บริการเคลื่อนที่

ข้อมูลผู้ให้บริการเคลื่อนที่ (Mobile)

ข้อมูลผู้ให้บริการเคลื่อนที่ (Mobile)

ข้อมูลผู้ให้บริการเคลื่อนที่ (Mobile)

เลขที่หนังสือ

วันที่รับแจ้ง

วันที่ดำเนินการ

วันที่ส่งมอบ

วันที่ชำระเงิน

วันที่รับเงิน

วันที่รับเอกสาร

วันที่รับหลักฐาน

วันที่รับหลักฐาน (Mobile)

วันที่รับหลักฐาน (Mobile)

วันที่รับหลักฐาน (Mobile)

ยืนยันการดำเนินการ

ยืนยันการชำระเงิน

รูปที่ 1

1.1 บันทึกข้อมูลผู้มีปัญหาสถานะทางทะเบียน

1.1.1 กรณีที่มีเลขประจำตัว ให้บันทึกเลขประจำตัว เพื่อค้นหารายการบุคคลในฐานข้อมูล

1.1.2 กรณีที่ไม่มีเลขประจำตัว ให้บันทึกรายละเอียด คำนาน้านาม ชื่อตัว ชื่อสกุล วันเดือนปีเกิด และข้อมูลของบิดามารดา เท่าที่ทราบ

ชื่อ-นามสกุล	เลขประจำตัว	วันเดือนปีเกิด	
ชื่อบิดา	ชื่อมารดา	ชื่อตัว	ชื่อสกุล
วันเดือนปีเกิด			

รูปที่ 2

1.2 บันทึกข้อมูลคู่ตรวจสารพันธุกรรม

1.2.1 ให้บันทึกเลขรหัสประจำตัวประชาชน 13 หลัก คลิกที่ปุ่ม เพื่อค้นหาข้อมูลในฐานข้อมูลรายการบุคคล เมื่อพบรายการ แสดงรายละเอียดบุคคลที่หน้าจอ โดยบุคคลที่เป็นคู่ตรวจสารพันธุกรรม ต้องเป็นบุคคลที่มีสัญชาติไทยเท่านั้น

ชื่อ-นามสกุล	เลขประจำตัว	วันเดือนปีเกิด	
ชื่อบิดา	ชื่อมารดา	ชื่อตัว	ชื่อสกุล
วันเดือนปีเกิด			

รูปที่ 3

ชื่อ-นามสกุล	เลขประจำตัว	วันเดือนปีเกิด	
ชื่อบิดา	ชื่อมารดา	ชื่อตัว	ชื่อสกุล
วันเดือนปีเกิด			

รูปที่ 4

1.2.2 เลือกบันทึกสถานที่ที่จะส่งไปตรวจสารพันธุกรรม ตามรายการของสถานที่ที่รับตรวจ ดังนี้

- คณะแพทยศาสตร์ โรงพยาบาลรามาธิบดี
- คณะแพทยศาสตร์ มหาวิทยาลัยเชียงใหม่
- คณะแพทยศาสตร์ มหาวิทยาลัยขอนแก่น
- คณะแพทยศาสตร์ มหาวิทยาลัยสงขลานครินทร์

- คณะแพทยศาสตร์ มหาวิทยาลัยเชียงใหม่
- คณะแพทยศาสตร์ มหาวิทยาลัยขอนแก่น
- คณะแพทยศาสตร์ มหาวิทยาลัยสงขลานครินทร์

 The main content area has a search bar at the top right and a list of options below it. The text 'รูปที่ 5' is centered below the screenshot.

รูปที่ 5

การเลือกหน่วยตรวจ ให้ดูรายละเอียดที่ปรับแก้ไขก่อนหน้า (ปรับแก้ไข 11/11/2565)

1.2.3 เลือกความสัมพันธ์ของคู่ตรวจ ซึ่งอาจแตกต่างกันตามหน่วยตรวจรับ โดยมีให้เลือกดังนี้

- บิดา กับ บุตร
- มารดา กับ บุตร
- พี่น้องร่วมบิดามารดา
- พี่น้องเพศชาย ร่วมบิดา
- ยาย กับ หลาน
- น้ำ กับ หลาน
- ลุง/ป้า กับ หลาน (สายมารดา)
- ปู่/ลุง/อา (สายบิดา)
- ยากับ หลานสาว
- พี่น้องเพศหญิง ร่วมบิดา

- บิดา กับ บุตร
- มารดา กับ บุตร
- พี่น้องร่วมบิดามารดา
- พี่น้องเพศชาย ร่วมบิดา
- ยาย กับ หลาน
- น้ำ กับ หลาน

 The main content area has a search bar at the top right and a list of options below it. The text 'รูปที่ 6' is centered below the screenshot.

รูปที่ 6

1.2.4 บันทึกเลขที่หนังสือของสำนักทะเบียน

- สำนักทะเบียน

 The main content area has a search bar at the top right and a list of options below it. The text 'รูปที่ 7' is centered below the screenshot.

รูปที่ 7

1.2.5 บันทึกข้อมูลที่อยู่ของสำนักทะเบียน ที่จะให้พิมพ์ออกในเอกสาร ส่วนงาน เบอร์โทรศัพท์ และเจ้าหน้าที่ที่บันทึกข้อมูล

1.2.5 บันทึกข้อมูลที่อยู่ของสำนักทะเบียน ที่จะให้พิมพ์ออกในเอกสาร ส่วนงาน เบอร์โทรศัพท์ และเจ้าหน้าที่ที่บันทึกข้อมูล		
1.2.5 บันทึกข้อมูลที่อยู่ของสำนักทะเบียน	เบอร์โทรศัพท์	เจ้าหน้าที่ที่บันทึกข้อมูล
1.2.5 บันทึกข้อมูลที่อยู่ของสำนักทะเบียน	เบอร์โทรศัพท์	เจ้าหน้าที่ที่บันทึกข้อมูล

รูปที่ 8

1.3 การบันทึกข้อมูล เมื่อปรับปรุงข้อมูลเรียบร้อย จะมีปุ่มพิมพ์หนังสือส่งตัว เพื่อให้พิมพ์
1.4 การพิมพ์หนังสือส่งตัว

Print: 1 sheet of paper

Destination: RICOH PCL6 v4

Page: 48

Copies: 1

Color: Color

More settings

Cancel

รูปที่ 9

เมื่อพิมพ์หนังสือส่งตัวเรียบร้อยแล้ว จะขึ้น ข้อความแจ้ง

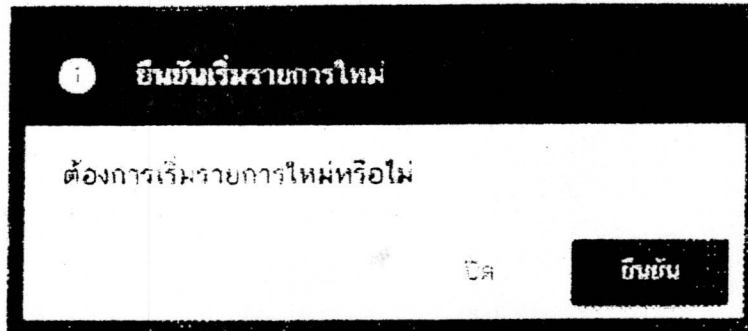

รูปที่ 10

- กดยืนยัน เพื่อเริ่มรายการใหม่
- กดปิด เพื่อกลับไปหน้าจอเดิม

1.5 กรณีที่ยอดเงินงบประมาณ มีน้อยกว่า 18,000 บาท ระบบจะแสดงข้อความแจ้งว่าข้อมูลที่ระบบบันทึกจะเป็นการจัดเก็บข้อมูลในบัญชีสำรอง หากต้องการบันทึกข้อมูลให้บันทึกรายละเอียดตามปกติ เมื่อกดบันทึกข้อมูล รายการจะถูกเพิ่มข้อมูลบัญชีสำรอง จะไม่มีการพิมพ์หนังสือส่งตัว

ชื่อรายการ	วันที่	สถานะ	ผู้บันทึก
รายการที่ 1	25/10/2564	เสร็จสิ้น	นายสมชาย ใจดี
รายการที่ 2	26/10/2564	เสร็จสิ้น	นายสมชาย ใจดี
รายการที่ 3	27/10/2564	เสร็จสิ้น	นายสมชาย ใจดี

2. ตรวจสอบ / แก้ไข / จำหน่าย

2.1 เพื่อตรวจสอบรายการบันทึกการขอตรวจสอบสารพันธุกรรม โดยสามารถเลือกค้นหาด้วย

- ค้นหาด้วยชื่อ - นามสกุล
- ค้นหาด้วยเลขประจำตัวประชาชน

ตรวจสอบ/แก้ไข/จำหน่าย

หน้าหลัก > ตรวจสอบ/แก้ไข/จำหน่าย

ตรวจสอบ/แก้ไข/จำหน่าย

ค้นหาด้วยชื่อคิว-ซีเอสแอล ของผู้ขอตรวจ

ค้นหาด้วยเลขประจำตัวประชาชน ของผู้ขอตรวจ

รูปที่ 11

ตรวจสอบ/แก้ไข/จำหน่าย

หน้าหลัก > ตรวจสอบ/แก้ไข/จำหน่าย

ตรวจสอบ/แก้ไข/จำหน่าย

ค้นหาด้วยชื่อคิว-ซีเอสแอล ของผู้ขอตรวจ

ค้นหาด้วยเลขประจำตัวประชาชน ของผู้ขอตรวจ

หน้าหลัก

หน้าหลัก

หน้าหลัก

รูปที่ 12

ตรวจสอบ/แก้ไข/จำหน่าย

ค้นหาด้วยชื่อคิว-ซีเอสแอล ของผู้ขอตรวจ

หน้าหลัก

หน้าหลัก

หน้าหลัก

หน้าหลัก

รูปที่ 13

2.2 แสดงรายละเอียดที่ค้นหาพบ

2.2.1 กรณีที่พบรายการมากกว่า 1 รายการ ให้แสดงรายการเพื่อให้เจ้าหน้าที่ เลือกรายการที่ต้องการตรวจสอบ

2.2.2 กรณีที่ไม่พบรายการ แสดงข้อความแจ้งว่า “ไม่พบข้อมูลที่ตรวจสอบ”

2.2.3 กรณีที่พบรายการ เพียง รายการ จะแสดงรายละเอียดที่พบในหน้าจอ

ระบบการตรวจสอบสายเงินฝากกรม (ดีเอ็นเอ)

ลำดับ	ประเภทบัญชี	เลขบัญชี	ประเภทบัญชี	สาขา	สาขา	วันที่เปิดบัญชี
1	250	15111761	250	25044	สาขาส่ง	15/01/2557
2	250	15111762	250	25044	สาขาส่ง	15/01/2557
3	250	15111763	250	25044	สาขาส่ง	15/01/2557
4	250	15111764	250	25044	สาขาส่ง	15/01/2557
5	250	15111765	250	25044	สาขาส่ง	15/01/2557

รูปที่ 14

ข้อมูลบัญชีเงินฝาก

เลขบัญชีเงินฝาก: 0-1001-89009-09-0

เลขบัญชี: 022222222

สาขา: สาขาสาขาส่ง

วันที่เปิดบัญชี: 25/3/2530

ประเภทบัญชี: บัญชีออมทรัพย์

จำนวนเงินฝาก: 50,000

วันที่ฝาก: 25/3/2530

จำนวนเงินฝาก: 50,000

วันที่ฝาก: 25/3/2530

หมายเหตุ: บัญชีเงินฝากออมทรัพย์ประเภทออมทรัพย์ 001

รูปที่ 15

ข้อมูลบัญชีเงินฝาก

เลขบัญชีเงินฝาก: 1-1007-01721-81-0

เลขบัญชี: 022222222

สาขา: สาขาสาขาส่ง

วันที่เปิดบัญชี: 8/9/2530

ประเภทบัญชี: บัญชีออมทรัพย์

จำนวนเงินฝาก: 0

วันที่ฝาก: 8/9/2530

จำนวนเงินฝาก: 0

วันที่ฝาก: 8/9/2530

หมายเหตุ: บัญชีเงินฝากออมทรัพย์ประเภทออมทรัพย์ 001

รูปที่ 16

2.3 การทำงานสามารถเลือกได้

2.3.1 การพิมพ์หนังสือส่งตัว

2.3.2 การแก้ไขรายการ สามารถแก้ไขรายการได้เฉพาะ ส่วนของชื่อ บิดา หรือ มาตา ของผู้ตรวจ สอบ

2.3.3 การจำหน่ายรายการ ให้บันทึกเหตุการณ์จำหน่าย ตามรูป

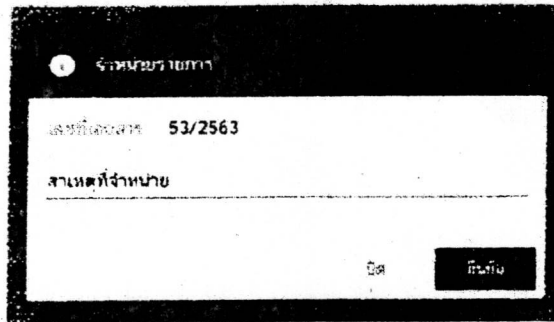

รูปที่ 17

2.3.4 การพิมพ์หนังสือส่งตัว

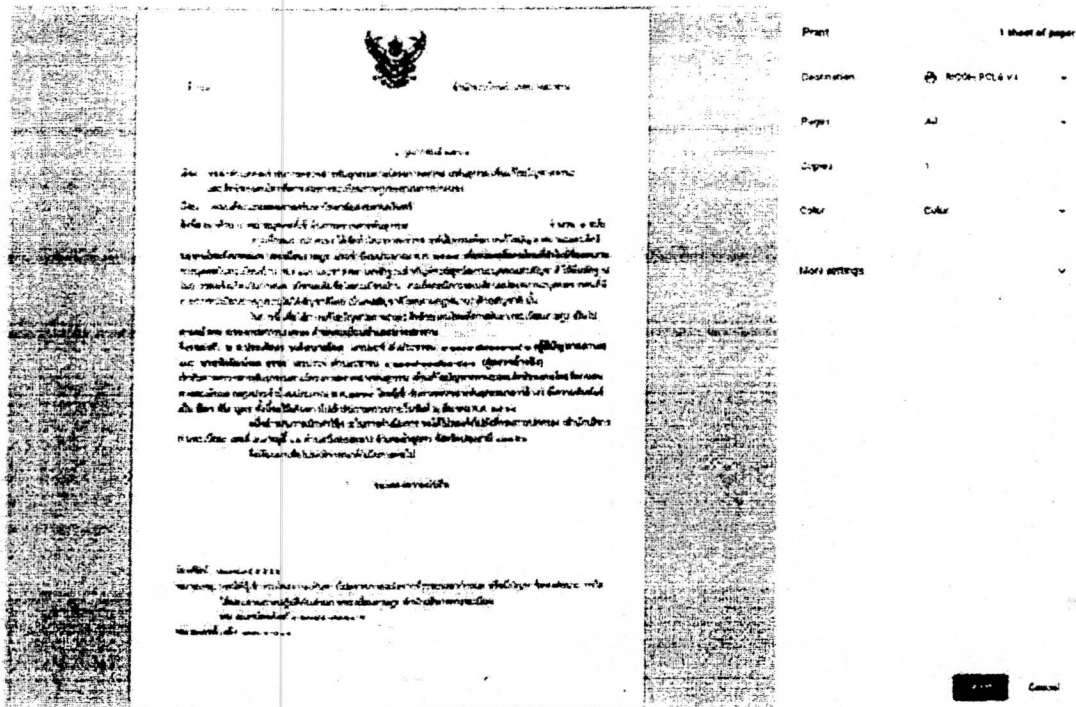

รูปที่ 18

3. แบบรายงาน

3.1 เลือกปี

3.2 เลือกงบประมาณ กรมการปกครอง หรือ สถาบันนิติวิทยาศาสตร์

3.2 เลือกค้นหาทั่วประเทศ รายจังหวัด หรือสำนักทะเบียน

3.3 เลือกหน่วยตรวจรับ กรณีที่เลือกค้นหาด้วยทั่วประเทศ หรือรายจังหวัด

ค้นหาแบบรายงาน

ปีงบประมาณ
2564

กรมการปกครอง สถาบันนิติวิทยาศาสตร์

ค้นหาด้วย
 ทั่วประเทศ รายจังหวัด สำนักทะเบียน

เลือกหน่วยตรวจรับ

รูปที่ 19

เลือกหน่วยตรวจรับ

ทุกหน่วยตรวจ
โรงพยาบาลรามารวิบัติ
คณะแพทยศาสตร์ มหาวิทยาลัยเชียงใหม่
คณะแพทยศาสตร์ มหาวิทยาลัยขอนแก่น
คณะแพทยศาสตร์ มหาวิทยาลัยสงขลานครินทร์
โรงพยาบาลเจ้าพระยาอภัยภูเบศ

รูปที่ 19 -1

ยบประมาณ

กรมการปกครอง สถาบันนิติวิทยาศาสตร์

เลือกขอบเขตพื้นที่

ทำประเทศ รายจังหวัด สำนักทะเบียน

เลือกหน่วยตรวจรับ

ทุกหน่วยตรวจรับ

สถาบันนิติวิทยาศาสตร์

ศูนย์อำนวยการแก้ไขปัญหาจังหวัดชายแดนภาคใต้ (ศอ.บต.)

หน่วยบริการเคลื่อนที่โดยสถาบันนิติวิทยาศาสตร์

โรงพยาบาลเจ้าพระยาอภัยภูเบศร

โรงพยาบาลสรรหสิทธิ์ประสงค์

รูปที่ 19-2

คำสั่งกระทรวงมหาดไทย เรื่อง แต่งตั้งข้าราชการพิเศษ (ดีเอ็นเอ) ประจำปีงบประมาณ พ.ศ. ๒๕๖๓
 (คำสั่งกระทรวงมหาดไทย เรื่อง แต่งตั้งข้าราชการพิเศษ ประจำปี ๒๕๖๓)
 ลงวันที่ ๒๖ ตุลาคม ๒๕๖๓

ลำดับ	ชื่อ	ตำแหน่ง	ระดับ	ประเภท	วัน	เดือน	ปี	สถานที่	หมายเหตุ
1	นาย ชัยวัฒน์	นักวิทยาศาสตร์	๓	ข้าราชการพิเศษ	๒๕๖๓	๑๐	๒๕๖๓	กรมการปกครอง	
2	นาย ชัยวัฒน์	นักวิทยาศาสตร์	๓	ข้าราชการพิเศษ	๒๕๖๓	๑๐	๒๕๖๓	กรมการปกครอง	
3	นาย ชัยวัฒน์	นักวิทยาศาสตร์	๓	ข้าราชการพิเศษ	๒๕๖๓	๑๐	๒๕๖๓	กรมการปกครอง	
4	นาย ชัยวัฒน์	นักวิทยาศาสตร์	๓	ข้าราชการพิเศษ	๒๕๖๓	๑๐	๒๕๖๓	กรมการปกครอง	
5	นาย ชัยวัฒน์	นักวิทยาศาสตร์	๓	ข้าราชการพิเศษ	๒๕๖๓	๑๐	๒๕๖๓	กรมการปกครอง	
6	นาย ชัยวัฒน์	นักวิทยาศาสตร์	๓	ข้าราชการพิเศษ	๒๕๖๓	๑๐	๒๕๖๓	กรมการปกครอง	
7	นาย ชัยวัฒน์	นักวิทยาศาสตร์	๓	ข้าราชการพิเศษ	๒๕๖๓	๑๐	๒๕๖๓	กรมการปกครอง	
8	นาย ชัยวัฒน์	นักวิทยาศาสตร์	๓	ข้าราชการพิเศษ	๒๕๖๓	๑๐	๒๕๖๓	กรมการปกครอง	
9	นาย ชัยวัฒน์	นักวิทยาศาสตร์	๓	ข้าราชการพิเศษ	๒๕๖๓	๑๐	๒๕๖๓	กรมการปกครอง	
10	นาย ชัยวัฒน์	นักวิทยาศาสตร์	๓	ข้าราชการพิเศษ	๒๕๖๓	๑๐	๒๕๖๓	กรมการปกครอง	

รูปที่ 20

กรมส่งเสริมการค้าระหว่างประเทศ กระทรวงพาณิชย์
 สำนักงานส่งเสริมการค้าระหว่างประเทศ ณ กรุงปักกิ่ง สาธารณรัฐประชาชนจีน
 100000

หน้า 1 จาก 1

ลำดับ	ชื่อ	ข้อมูลพื้นฐานของงานพิมพ์ (โปรดกรอกข้อมูลให้ครบถ้วน)						ข้อมูลอื่นๆ			หมายเหตุ/ข้อควรระวัง
		ชื่อสินค้า	ชื่อรุ่น	ชื่อรุ่นย่อย	ชื่อรุ่นย่อย	ชื่อรุ่นย่อย	ชื่อรุ่นย่อย	ชื่อรุ่นย่อย	ชื่อรุ่นย่อย	ชื่อรุ่นย่อย	
1
2
3
4
5
6
7
8
9
10

กรมส่งเสริมการค้าระหว่างประเทศ กระทรวงพาณิชย์
 สำนักงานส่งเสริมการค้าระหว่างประเทศ ณ กรุงปักกิ่ง สาธารณรัฐประชาชนจีน
 100000

หน้า 2 จาก 2

ลำดับ	ชื่อ	ข้อมูลพื้นฐานของงานพิมพ์ (โปรดกรอกข้อมูลให้ครบถ้วน)						ข้อมูลอื่นๆ			หมายเหตุ/ข้อควรระวัง
		ชื่อสินค้า	ชื่อรุ่น	ชื่อรุ่นย่อย	ชื่อรุ่นย่อย	ชื่อรุ่นย่อย	ชื่อรุ่นย่อย	ชื่อรุ่นย่อย	ชื่อรุ่นย่อย	ชื่อรุ่นย่อย	
1

รูปที่ 21

4. การตรวจสอบ/ยืนยันข้อมูลบัญชีสำรอง
 - 4.1 กรณีที่เจ้าหน้าที่ที่ปฏิบัติงาน เป็นเจ้าหน้าที่สำนักทะเบียนกลาง สามารถทำงานได้คือ ตรวจสอบข้อมูล และ การยืนยันข้อมูลบัญชีสำรอง ให้กับสำนักทะเบียน เพื่อจัดพิมพ์หนังสือส่งตัวต่อไป หรือ จำหน่ายรายการคำขอ ซึ่งต้องบันทึกเหตุผลการจำหน่ายรายการ
 - 4.2 กรณีที่เจ้าหน้าที่ที่ปฏิบัติงาน เป็นเจ้าหน้าที่สำนักทะเบียน สามารถทำได้คือ ตรวจสอบข้อมูล และ ยืนยันเพื่อพิมพ์หนังสือส่งตัว สำหรับรายการที่สำนักทะเบียนกลางได้ยืนยันแล้ว
 - 4.3 การค้นหาเพื่อตรวจสอบ กรณีที่เป็นสำนักทะเบียนกลาง สามารถ เลือกค้นหาทั่วประเทศ, สำนักทะเบียน หรือจังหวัดได้ แต่ ถ้าเป็นเจ้าหน้าที่สำนักทะเบียน จะสามารถดูได้เฉพาะรายการคำขอที่อยู่ในบัญชีสำรอง ที่สำนักทะเบียนเป็นผู้บันทึกเท่านั้น

กรมส่งเสริมการค้าระหว่างประเทศ กระทรวงพาณิชย์
 สำนักงานส่งเสริมการค้าระหว่างประเทศ ณ กรุงปักกิ่ง สาธารณรัฐประชาชนจีน
 100000

ค้นหาข้อมูลบัญชีสำรอง

0 2564

ก. ทั่วประเทศ

ข. สำนักทะเบียน

รูปที่ 22

หน้าจอต้อนรับเข้าสู่ระบบการตรวจสอบสารพิษสุรา (ดีเอ็นเอ) ประกอบด้วย:

- ชื่อหน่วยงาน: สำนักงานตำรวจแห่งชาติ
- ชื่อระบบ: ระบบการตรวจสอบสารพิษสุรา (ดีเอ็นเอ)

ค้นหาข้อมูลบัญชีรายการ

เลขที่บัญชี: 2564 ประเภทบัญชี: 450/1/100/1000
 รหัสบัญชี: 7704 หมายเหตุ: หมายเหตุ

ค้นหา

รูปที่ 23

ผลการค้นหาข้อมูลบัญชีรายการ

ลำดับ	ชื่อรายการ	เลขที่บัญชี	ประเภทบัญชี	รหัสบัญชี	หมายเหตุ	วันที่	จำนวน	ยอดรวม	สถานะ	ดำเนินการ
1	บัญชีรายรับ	101/100	บัญชีรายรับ	101/100		2023-10-01	100	100.00	เสร็จสิ้น	ลบ
2	บัญชีรายจ่าย	102/100	บัญชีรายจ่าย	102/100		2023-10-01	200	200.00	เสร็จสิ้น	ลบ
3	บัญชีรายรับ	101/100	บัญชีรายรับ	101/100		2023-10-01	100	100.00	เสร็จสิ้น	ลบ
4	บัญชีรายจ่าย	102/100	บัญชีรายจ่าย	102/100		2023-10-01	200	200.00	เสร็จสิ้น	ลบ
5	บัญชีรายรับ	101/100	บัญชีรายรับ	101/100		2023-10-01	100	100.00	เสร็จสิ้น	ลบ
6	บัญชีรายจ่าย	102/100	บัญชีรายจ่าย	102/100		2023-10-01	200	200.00	เสร็จสิ้น	ลบ
7	บัญชีรายรับ	101/100	บัญชีรายรับ	101/100		2023-10-01	100	100.00	เสร็จสิ้น	ลบ
8	บัญชีรายจ่าย	102/100	บัญชีรายจ่าย	102/100		2023-10-01	200	200.00	เสร็จสิ้น	ลบ

จำนวนรายการ: 8 รายการ

รูปที่ 24

แบบฟอร์มแจ้งผลการตรวจ洛伊สารพันธุกรรม (ดีเอ็นเอ) ของผู้ต้องหาและผู้ต้องหาอื่นที่เกี่ยวข้อง

รูปที่ 25 (ต่อหน้า)

ลำดับที่	ชื่อผู้ต้องหา	วันที่เกิด	ข้อมูลส่วนตัว		ข้อมูลการตรวจ		ผลการตรวจ	หมายเหตุ
			ชื่อจริง	ชื่อเล่น	วันที่ตรวจ	สถานที่ตรวจ		
1	นายสมชาย ใจดี	15/01/1980	สมชาย ใจดี	สมชาย	15/01/2024	ห้องตรวจ	พบ	
2	นายสมชาย ใจดี	15/01/1980	สมชาย ใจดี	สมชาย	15/01/2024	ห้องตรวจ	พบ	
3	นายสมชาย ใจดี	15/01/1980	สมชาย ใจดี	สมชาย	15/01/2024	ห้องตรวจ	พบ	
4	นายสมชาย ใจดี	15/01/1980	สมชาย ใจดี	สมชาย	15/01/2024	ห้องตรวจ	พบ	
5	นายสมชาย ใจดี	15/01/1980	สมชาย ใจดี	สมชาย	15/01/2024	ห้องตรวจ	พบ	
6	นายสมชาย ใจดี	15/01/1980	สมชาย ใจดี	สมชาย	15/01/2024	ห้องตรวจ	พบ	
7	นายสมชาย ใจดี	15/01/1980	สมชาย ใจดี	สมชาย	15/01/2024	ห้องตรวจ	พบ	
8	นายสมชาย ใจดี	15/01/1980	สมชาย ใจดี	สมชาย	15/01/2024	ห้องตรวจ	พบ	
9	นายสมชาย ใจดี	15/01/1980	สมชาย ใจดี	สมชาย	15/01/2024	ห้องตรวจ	พบ	
10	นายสมชาย ใจดี	15/01/1980	สมชาย ใจดี	สมชาย	15/01/2024	ห้องตรวจ	พบ	

Print 1 sheet of paper

Coloration สี ROOM POLICE

Pages All

Clips 1

Color Color

Make letters -

Print Cancel

รูปที่ 25

- 4.4 กรณีที่สำนักทะเบียนเข้ามาเพื่อทำการพิมพ์หนังสือส่งตัว จากบัญชีสำรอง เมื่อเข้ามาให้กดปุ่มค้นหา จะแสดงข้อมูลตามรูป 26 - 27
- 4.5 แสดงรายการคำขอบัญชีสำรอง รายการคำขอ ที่สำนักทะเบียนกลางยืนยันมาให้แล้วจะมีข้อความในช่อง สถานะ “ยืนยันพิมพ์” รายการนั้นสามารถกดปุ่มเพื่อดำเนินการพิมพ์หนังสือส่งตัวต่อไปได้ โดยเมื่อกดปุ่มโปรแกรมจะ ไปที่หน้า รายละเอียดเพื่อให้เจ้าหน้าที่บันทึกข้อมูลในส่วนช่องที่อยู่ และส่วนงาน ที่จะให้พิมพ์ออก ก่อน ตามรูปที่ 28 - 29
- 4.6 เมื่อบันทึกครบถ้วนให้กดปุ่ม พิมพ์หนังสือส่งตัว เพื่อดำเนินการพิมพ์หนังสือออกทางเครื่องพิมพ์ตามปกติ

ค้นหาข้อมูลบัญชีสำรอง

เลขที่บัญชี
เลขที่พิมพ์
เลขที่สำรอง

2564
พิมพ์
พิมพ์

รูปที่ 26

5. รายงานผลการดำเนินการ

5.1 การทำงานในส่วนนี้ จะมี

5.1.1 การบันทึกผลการดำเนินการ เจ้าหน้าที่ที่สามารถทำการบันทึกผลได้ คือ เจ้าหน้าที่สำนักทะเบียนที่เป็นผู้ออกหนังสือส่งตัว หรือ เจ้าหน้าที่สำนักทะเบียนกลาง

5.1.2 รายงานสรุปจากการบันทึกผลการดำเนินการ เจ้าหน้าที่ที่สามารถเข้าไปดูรายงาน ได้ ดังนี้

5.1.2.1 เจ้าหน้าที่ระดับสำนักทะเบียน สามารถดูสรุปผลรายงานได้เฉพาะข้อมูลค่าขอที่อยู่
ในสำนักทะเบียนตนเอง

5.1.2.2 เจ้าหน้าที่ระดับศาลากลางจังหวัด หรือ เจ้าหน้าที่ศูนย์จังหวัด หรือ เจ้าหน้าที่ศูนย์
ภาค สามารถดูสรุปผลรายงานได้เฉพาะ ข้อมูลค่าขอที่อยู่ภายใต้จังหวัด ของจังหวัด
หรือ ศูนย์ภาคตนเอง

5.1.2.3 เจ้าหน้าที่สำนักทะเบียนกลาง สามารถเลือกดูได้ทั่วประเทศ หรือระบุจังหวัด สำนัก
ทะเบียนได้

5.2 การบันทึกผลการดำเนินการ การทำงาน

5.2.1 เจ้าหน้าที่ที่ปฏิบัติงาน คือ ระดับสำนักทะเบียน หรือ สำนักทะเบียนกลาง สามารถค้นหา
ด้วยชื่อตัว-ชื่อสกุล หรือเลขประจำตัวประชาชน

รายงานผลการดำเนินการ

ทะเบียนราษฎร > รายงานผลการดำเนินการ

รายงานสรุปผลของการดำเนินการ

ค้นหาด้วยชื่อตัว-ชื่อสกุล ของผู้ขอตรวจ

ค้นหาด้วยเลขประจำตัวประชาชน ของผู้ขอตรวจ

รูปที่ 30

ค้นหาด้วยชื่อตัว-ชื่อสกุล

รายชื่อผู้ตรวจสารพันธุกรรม

รหัสประจำตัว : 7704

ชื่อตัว : _____

ชื่อสกุล : _____

รายงานสรุปผลของการดำเนินการ

ค้นหาด้วยชื่อตัว-ชื่อสกุล ของผู้ตรวจสาร

รูปที่ 31

ค้นหาด้วยเลขประจำตัวประชาชน

รายชื่อผู้ตรวจสารพันธุกรรม

รหัสประจำตัว : 7704

เลขประจำตัวประชาชน : _____

รายงานสรุปผลของการดำเนินการ

ค้นหาด้วยชื่อตัว-ชื่อสกุล ของผู้ตรวจสาร

ค้นหาด้วยเลขประจำตัวประชาชน ของผู้ตรวจสาร

รูปที่ 32

5.2.2 การเลือกประเภทการรายงาน ให้เลือกอย่างใดอย่างหนึ่ง

รายชื่อผู้ตรวจสารพันธุกรรม

รายงานผลการดำเนินการ

<input type="radio"/> รายงานผลการตรวจสารพันธุกรรม	รหัสประจำตัว : 7704	<input type="checkbox"/>
<input type="radio"/> รายงานผลการตรวจสารพันธุกรรม (แบบสรุปผล)	เลขประจำตัวประชาชน : 7704-1-23456	<input type="checkbox"/>
<input type="radio"/> รายงานผลการตรวจสารพันธุกรรม (แบบสรุปผล) (แบบสรุปผล)	เลขประจำตัวประชาชน : 7704-1-23456	<input type="checkbox"/>
<input type="radio"/> รายงานผลการตรวจสารพันธุกรรม (แบบสรุปผล) (แบบสรุปผล) (แบบสรุปผล)	เลขประจำตัวประชาชน : 7704-1-23456	<input type="checkbox"/>
<input type="radio"/> รายงานผลการตรวจสารพันธุกรรม (แบบสรุปผล) (แบบสรุปผล) (แบบสรุปผล) (แบบสรุปผล)	เลขประจำตัวประชาชน : 7704-1-23456	<input type="checkbox"/>
<input type="radio"/> รายงานผลการตรวจสารพันธุกรรม (แบบสรุปผล) (แบบสรุปผล) (แบบสรุปผล) (แบบสรุปผล) (แบบสรุปผล)	เลขประจำตัวประชาชน : 7704-1-23456	<input type="checkbox"/>

เลือกประเภทการรายงาน (ให้เลือกรายงานใดอย่างหนึ่ง)

- รายงานผลการตรวจสารพันธุกรรม
- รายงานผลการตรวจสารพันธุกรรม (แบบสรุปผล)
- รายงานผลการตรวจสารพันธุกรรม (แบบสรุปผล) (แบบสรุปผล)
- รายงานผลการตรวจสารพันธุกรรม (แบบสรุปผล) (แบบสรุปผล) (แบบสรุปผล)
- รายงานผลการตรวจสารพันธุกรรม (แบบสรุปผล) (แบบสรุปผล) (แบบสรุปผล) (แบบสรุปผล)
- รายงานผลการตรวจสารพันธุกรรม (แบบสรุปผล) (แบบสรุปผล) (แบบสรุปผล) (แบบสรุปผล) (แบบสรุปผล)

กรณำบันทึกข้อมูล

เลขประจำตัวประชาชน : 7704-1-23456

รูปที่ 33

i แจ้งเตือน

บันทึกเรียบร้อยแล้ว

ตกลง

รูปที่ 34

5.2.3 เมื่อบันทึกรายการสำเร็จ ให้กดปุ่มเริ่มใหม่ เพื่อเริ่มบันทึกข้อมูลรายการใหม่ ที่ต้องการ
รายงานผล

รูปที่ 35

5.3 การเลือกรายงานผลสรุปการดำเนินการ

- 5.4.1 เจ้าหน้าที่ที่ปฏิบัติงาน คือ ศาลากลางจังหวัด หรือ เจ้าหน้าที่ศูนย์จังหวัด หรือ เจ้าหน้าที่ศูนย์ภาค ค้นหารายงานสรุปผลการดำเนินการ
- 5.4.2 เลือกปีพ.ศ. ของงบประมาณ
- 5.4.3 เลือกทั่วประเทศ, รายจังหวัด หรือสำนักทะเบียน และกดปุ่มค้นหา
- 5.4.4 แสดงรายการตามหน้าจอ ตามรูปที่ 37 สามารถกดพิมพ์เอกสารรายงานได้ ตามรูปที่ 38

ระบบการตรวจสอบสารพันธุกรรม (ดีเอ็นเอ)

ผู้ใช้งาน: รหัสผ่าน:

กรุณากรอกข้อมูลก่อนดำเนินการ

กรุณากรอกชื่อและนามสกุล

- อายุ:
- ผู้ชาย
- ผู้หญิง
- อื่นๆ

ปุ่ม

รูปที่ 36

ผู้ใช้งาน: รหัสผ่าน:

กรุณากรอกข้อมูลก่อนดำเนินการ

Page no 1 of 24/2564

ลำดับ	ชื่อ	ชื่อตำแหน่ง	เลขที่บัตรประชาชน	ชื่อ-นามสกุล	ตำแหน่ง	ชื่อ-นามสกุล
1	นายสมชาย ใจดี	ผู้ช่วยศาสตราจารย์	11/21297	นาย สมชาย ใจดี	รองอธิการบดีฝ่ายบริหาร	
2	นายสุวิทย์ ใจดี	รองอธิการบดี	26/2284	นาย สุวิทย์ ใจดี	อธิการบดี	
3	นายวิวัฒน์ ใจดี	รองอธิการบดี	26/21461	นาย วิวัฒน์ ใจดี	รองอธิการบดีฝ่ายบริหาร	
4	นายวิเศษ ใจดี	รองอธิการบดี	16/2285	นาย วิเศษ ใจดี	อธิการบดี	
5	นายวิมล ใจดี	รองอธิการบดี	26/2286	นาย วิมล ใจดี	อธิการบดี	
6	นายวิภา ใจดี	รองอธิการบดี	24/2198	นาย วิภา ใจดี	อธิการบดี	
7	นายวิภาส ใจดี	รองอธิการบดี	11/2193	นาย วิภาส ใจดี	อธิการบดี	
8	นายวิภาส ใจดี	รองอธิการบดี	26/2281	นาย วิภาส ใจดี	อธิการบดี	
9	นายวิภาส ใจดี	รองอธิการบดี	26/2284	นาย วิภาส ใจดี	อธิการบดี	
10	นายวิภาส ใจดี	รองอธิการบดี	26/2143	นาย วิภาส ใจดี	อธิการบดี	

ปุ่ม

รูปที่ 37

แก้ไขเพิ่มเติม ในส่วนของหนังสือส่งตัวที่เลือก งบสถาบันนิติวิทยาศาสตร์ (11/11/2565)

ที่ ทคธบ หมายเลข ๑

สำนักทะเบียนอำเภอบางสะพาน
กรมการปกครอง

๑๐ พฤศจิกายน ๒๕๖๕

เรื่อง ขอส่งตัวบุคคลเข้ารับการตรวจสารพันธุกรรมตามโครงการตรวจสารพันธุกรรมเพื่อแก้ไขปัญหาลดภาวะ
และสิทธิของคนไทยที่ตกหล่นทางทะเบียนราษฎรของกรมการปกครอง

เรียน ผู้อำนวยการสถาบันนิติวิทยาศาสตร์

สิ่งที่ส่งมาด้วย ภาพถ่ายบุคคลที่เข้ารับการตรวจสารพันธุกรรม

จำนวน ๑ ฉบับ

ตามที่กรมการปกครอง ได้จัดทำโครงการตรวจสารพันธุกรรมเพื่อแก้ไขปัญหาลดภาวะและสิทธิ
ของคนไทยที่ตกหล่นทางทะเบียนราษฎร ประจำปีงบประมาณ พ.ศ. ๒๕๖๖ เพื่อช่วยเหลือคนไทยที่ยังไม่มีชื่อและราย
การบุคคลในทะเบียนบ้าน (ท.ร.๑๔) และขาดพยานหลักฐานสำคัญที่จะพิสูจน์สถานะบุคคลและสัญชาติ ให้มีหลักฐาน
ในการขอแจ้งเกิดเกินกำหนด หรือขอเพิ่มชื่อในทะเบียนบ้าน รวมถึงกรณีการขอเปลี่ยนแปลงสถานะบุคคลจากคนที่มี
รายการทะเบียนราษฎรระบุไม่ได้สัญชาติไทย เป็นคนสัญชาติไทยตามกฎหมายว่าด้วยสัญชาติ นั้น

ในการนี้ เพื่อให้การแก้ไขปัญหาลดภาวะและสิทธิของคนไทยที่ตกหล่นทางทะเบียนราษฎร เป็นไป
ตามเป้าหมายของกรมการปกครอง สำนักทะเบียน อำเภอบางสะพาน

จึงขอส่งตัว นางโชติกา ก่อสำโรง..... เลขประจำตัวประชาชน ๖-๒๖๐๓-๐๐๐๕-๐๐-๕ (ผู้มีปัญหาสถานะ)

และ นางสาวสมา ภาบุญอาภิมห์..... เลขประจำตัวประชาชน ๓-๒๖๐๓-๐๐๕๖๔-๐๖-๖ (คู่ตรวจอ้างอิง)

เข้ารับการตรวจสารพันธุกรรมตามโครงการตรวจสารพันธุกรรม เพื่อแก้ไขปัญหาลดภาวะและสิทธิของคนไทยที่ตกหล่น
ทางทะเบียนราษฎรประจำปีงบประมาณ พ.ศ. ๒๕๖๖ โดยผู้เข้ารับการตรวจสารพันธุกรรมกล่าวอ้างว่ามีความสัมพันธ์
เป็น บิดา กับ บุตร..... โดยสามารถติดต่อได้ที่หมายเลขโทรศัพท์ ๐๔๕๙๒๐๔๒๔๒

จึงเรียนมาเพื่อโปรดพิจารณาดำเนินการต่อไป

ขอแสดงความนับถือ

ทะเบียนราษฎร

กรมการปกครอง

โทรศัพท์: ๐๒๑๔๑๒๓๓๓๓

หมายเลขอ้างอิง: ๗๗๐๕-๐๐๗

6. การบันทึกหน่วยเคลื่อนที่

6.1 เพื่อให้เจ้าหน้าที่ส่วนกลางดำเนินการเพิ่มหน่วยเคลื่อนที่ของสถาบันนิติวิทยาศาสตร์ ที่จะออกตรวจตามพื้นที่ และเวลาที่กำหนด

6.2 เพื่อให้เจ้าหน้าที่สำนักทะเบียนสามารถตรวจสอบข้อมูลการออกหน่วยเคลื่อนที่ของสถาบันนิติวิทยาศาสตร์ได้

6.3 การทำงาน เมื่อเข้ามาที่เมนูข้อนี้ ให้เลือกปีที่ออกบริการหน่วยเคลื่อนที่ เลือก จังหวัด

6.3.1 กรณีที่ไม่พบ แสดงข้อมูลตามรูปด้านล่าง ถ้าพบแสดงข้อมูล

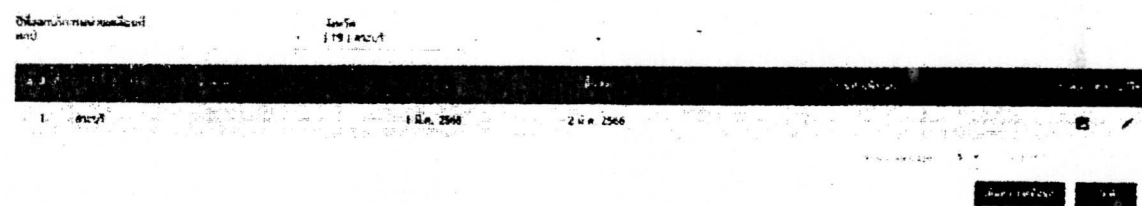
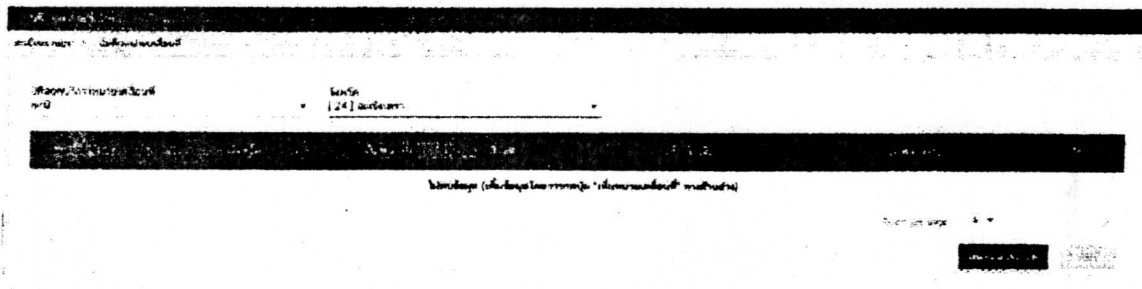

6.4 กรณีที่ต้องการเพิ่มข้อมูลหน่วยบริการเคลื่อนที่

ทำการเพิ่มข้อมูลโดยคลิกที่ปุ่ม เพิ่มหน่วยเคลื่อนที่ และให้ทำการบันทึกข้อมูลรายละเอียด ต่าง ๆ ดังนี้

- เลือกจังหวัด ที่ต้องการ
- ระบุวันเดือนปีที่เริ่มต้นในการออกหน่วยบริการเคลื่อนที่
- ระบุวันเดือนปีที่สิ้นสุด ในการออกหน่วยบริการเคลื่อนที่
- บันทึกเพิ่มเติม

เพิ่มข้อมูลหน่วยบริการเคลื่อนที่

i กรุณابันทึกข้อมูลให้ครบถ้วน

จังหวัด
.

วันที่เริ่มต้น วันที่สิ้นสุด

บันทึกเพิ่มเติม
0 / 120

ยกเลิก

6.4.1 กดปุ่มบันทึกเพื่อเพิ่มรายการหน่วยบริการเคลื่อนที่

เพิ่มข้อมูลหน่วยบริการเคลื่อนที่

จังหวัด
• [15] อ่างทอง

วันที่เริ่มต้น
• 14/11/2565

วันที่สิ้นสุด
• 30/11/2565

บันทึกเพิ่มเติม
ทดสอบ

0 / 120

ยกเลิก

เพิ่มข้อมูลหน่วยบริการเคลื่อนที่

i กรุณาระบุข้อมูลให้ครบถ้วน กรุณาจัดเป็นเขตบริการที่แน่นอน (ดีเอ็นเอ)

จังหวัด
• [15] อ่างทอง

วันที่เริ่มต้น
• 14/11/2565

วันที่สิ้นสุด
• 30/11/2565

บันทึกเพิ่มเติม
ทดสอบ

0 / 120

0๓

6.4.2 จัดเก็บเอกสาร สามารถทำการจัดเก็บเอกสาร หนังสือสั่งการ หรือ อื่น ๆ ได้ โดยกดปุ่ม จัดเก็บเอกสาร และทำการสแกนเอกสาร ที่ต้องการ

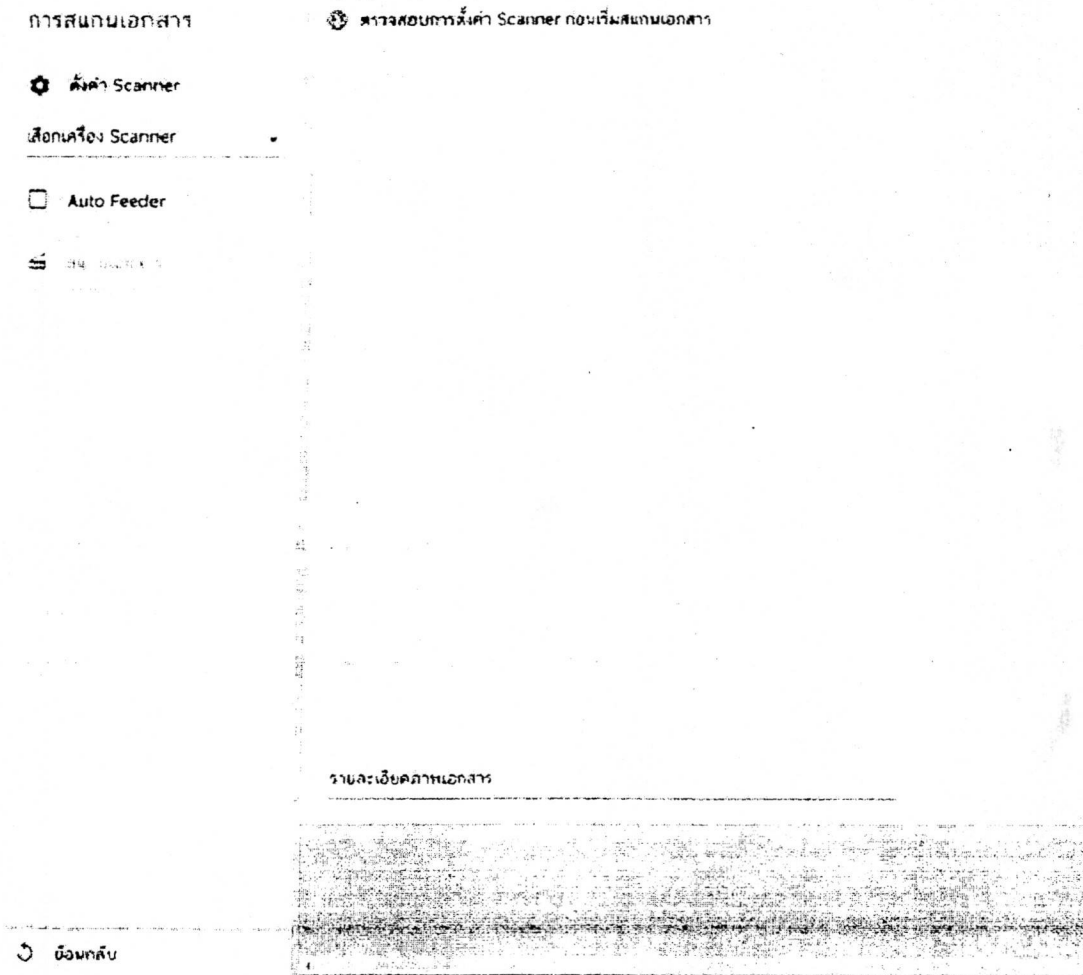

6.5 การแก้ไขข้อมูลหน่วยบริการเคลื่อนที่ ให้คลิกที่ รายการที่ต้องการแก้ไขที่สัญลักษณ์

ลำดับ	ชื่อหน่วยบริการเคลื่อนที่	วันที่สิ้นสุด	วันที่เพิ่มเติม	สถานะ	แก้ไข	ลบ
1	หน่วยบริการเคลื่อนที่	1 พ.ค. 2565	31 พ.ค. 2565	ปิด	✎	✖
2	หน่วยบริการเคลื่อนที่	2 พ.ค. 2565	31 พ.ค. 2565	เปิด	✎	✖
3	หน่วยบริการเคลื่อนที่	1 พ.ค. 2565	31 พ.ค. 2565	เปิด	✎	✖
4	หน่วยบริการเคลื่อนที่	1 พ.ค. 2565	31 พ.ค. 2565	เปิด	✎	✖
5	หน่วยบริการเคลื่อนที่	1 พ.ค. 2565	31 พ.ค. 2565	เปิด	✎	✖

สามารถทำการแก้ไขข้อมูลในส่วนของ วันที่สิ้นสุด หรือ วันที่เพิ่มเติม ได้ เมื่อแก้ไขเรียบร้อยแล้ว
กดปุ่มบันทึกเพื่อปรับปรุงรายการ

แก้ไขข้อมูลหน่วยบริการเคลื่อนที่

1 กรุณาตรวจสอบข้อมูลที่ถูกต้อง

จังหวัด
• [10] กรุงเทพมหานคร •

วันที่เริ่มต้น
• 01/11/2565

วันที่สิ้นสุด
• 17/11/2565

บันทึกเพิ่มเติม

ยกเลิก

6.6 การดูภาพเอกสาร ที่มีการจัดเก็บ ให้คลิกที่สัญลักษณ์  เพื่อดูภาพเอกสาร หรือ จัดเก็บเอกสารเพิ่มเติม

ลำดับ	ชื่อเอกสาร	วันที่เริ่มต้น	วันที่สิ้นสุด	สถานะ	การดำเนินการ
1	เอกสาร...	1 พ.ย. 2565	17 พ.ย. 2565		 
2	เอกสาร...	2 พ.ย. 2565	17 พ.ย. 2565	จบ	 
3	เอกสาร...	4 พ.ย. 2565	5 พ.ย. 2565	จบ	 
4	เอกสาร...	2 พ.ย. 2565	12 พ.ย. 2565		 
5	เอกสาร...	24 พ.ย. 2565	26 พ.ย. 2565		 

6.7 การพิมพ์ข้อมูลการออกหน่วยบริการเคลื่อนที่ ให้กดปุ่มพิมพ์ เพื่อพิมพ์ข้อมูลออกจากเครื่องพิมพ์เลเซอร์

รายงานการออกตรวจหน่วยเคลื่อนที่
ปี 2565 : 2566 จำนวน ที่ประเทศ

ที่	จังหวัด	เริ่มวัน	สิ้นสุด	บันทึกเพิ่มเติม
1	กรุงเทพมหานคร	1 พ.ย. 2565	11 พ.ย. 2565	ทศ.551
2	กรุงเทพมหานคร	1 พ.ย. 2565	17 พ.ย. 2565	ทศ.555
3	กรุงเทพมหานคร	4 พ.ย. 2565	5 พ.ย. 2565	ทศ.
3	กรุงเทพมหานคร	4 พ.ย. 2565	12 พ.ย. 2565	
5	กรุงเทพมหานคร	24 พ.ย. 2565	25 พ.ย. 2565	
6	กรุงเทพมหานคร	24 พ.ย. 2565	26 พ.ย. 2565	
7	กรุงเทพมหานคร	26 พ.ย. 2565	27 พ.ย. 2565	
8	กรุงเทพมหานคร	27 พ.ย. 2565	28 พ.ย. 2565	
9	กรุงเทพมหานคร	28 พ.ย. 2565	29 พ.ย. 2565	
10	กรุงเทพมหานคร	29 พ.ย. 2565	30 พ.ย. 2565	
11	กรุงเทพมหานคร	30 พ.ย. 2565	1 ธ.ค. 2565	ทำรายงานผลการตรวจสารพันธุกรรมของศพที่ มีศพเคลื่อนที่โดยตำรวจในพื้นที่
12	กรุงเทพมหานคร	1 ธ.ค. 2565	2 ธ.ค. 2565	
13	กรุงเทพมหานคร	2 ธ.ค. 2565	3 ธ.ค. 2565	
14	พื้นที่จังหวัด	20 ธ.ค. 2565	1 พ.ม. 2565	เพื่อทดสอบระบบงาน
15	พื้นที่จังหวัด	9 ม.ย. 2565	10 ม.ย. 2565	ทศ.556
16	พื้นที่จังหวัด	1 พ.ค. 2565	2 พ.ค. 2565	
17	พื้นที่จังหวัด	3 พ.ค. 2565	3 พ.ค. 2565	ทศ.
18	ศาลา	20 พ.ค. 2565	7 พ.ค. 2565	เพื่อขอใบไม่สู้
19	พื้นที่จังหวัด	20 พ.ค. 2565	1 พ.ย. 2565	เพื่อทดสอบระบบงาน
20	พื้นที่จังหวัด	3 พ.ค. 2565	4 พ.ค. 2565	
21	พื้นที่จังหวัด	1 พ.ค. 2565	30 พ.ค. 2565	
22	พื้นที่จังหวัด	1 พ.ค. 2565	2 พ.ค. 2565	
23	พื้นที่จังหวัด	2 พ.ค. 2565	3 พ.ค. 2565	
24	พื้นที่จังหวัด	3 พ.ค. 2565	4 พ.ค. 2565	
25	พื้นที่จังหวัด	4 พ.ค. 2565	5 พ.ค. 2565	
26	พื้นที่จังหวัด	4 พ.ค. 2565	7 พ.ค. 2565	ทำรายงานผลการตรวจสารพันธุกรรมของศพที่ มีศพเคลื่อนที่โดยตำรวจในพื้นที่ กรณีพบศพที่หน้าศาลากลางจังหวัด
27	ตรวจสารพันธุกรรม	5 พ.ค. 2565	21 พ.ค. 2565	ทศ.555
28	ตรวจสารพันธุกรรม	1 พ.ค. 2565	2 พ.ค. 2565	
29	ตรวจสารพันธุกรรม	2 พ.ค. 2565	1 พ.ค. 2565	ทศ.555
30	ศพผู้	4 พ.ค. 2565	12 พ.ค. 2565	ทศ.556
31	ศพ	2 พ.ค. 2565	3 พ.ค. 2565	

หน้า 1 / 2
วันที่พิมพ์ 19/11/2565 12:34 น.